



2019  
中期報告



重慶農村商業銀行  
CHONGQING RURAL COMMERCIAL BANK

重慶農村商業銀行股份有限公司  
Chongqing Rural Commercial Bank Co., Ltd.  
(於中華人民共和國註冊成立的股份有限公司)  
股份代號：3618

\* 本行經中國銀行業監督管理機構批准持有**B0335H250000001**號金融許可證，並經重慶市市場監督管理局核準領取統一社會信用代碼為**91500000676129728J**的企業法人營業執照。本行根據香港銀行業條例(香港法例第**155**章)並非一家認可機構，不受香港金融管理局監管，及不獲授權在香港經營銀行／接受存款業務。

## 目錄

1. 財務摘要	2
2. 公司基本情況	5
3. 管理層討論與分析	7
(1) 財務回顧	7
(2) 業務運作	42
(3) 縣域金融業務	62
(4) 風險管理	67
(5) 內部審計	75
(6) 金融消費者權益保護情況	75
(7) 展望	77
4. 股本變動及股東情況	78
5. 董事、監事及高級管理人員情況	88
6. 重要事項	90
7. 中期財務資料審閱報告	95
8. 簡要合併財務資料	97
9. 未經審計補充財務資料	177
10. 組織架構圖	182
11. 釋義	183

## 財務摘要

本中期報告所載財務資料乃以合併基準按照國際財務報告準則編製，除另有註明外，為本集團數據，以人民幣列示。

(除另有註明外， 以人民幣百萬元列示)	截至2019年 6月30日 止六個月	截至2018年 6月30日 止六個月	變動金額	變動率 (%)
<b>經營業績</b>				
淨利息收入	11,485.7	8,951.7	2,534.0	28.31
手續費及佣金淨收入	1,327.5	1,114.3	213.2	19.13
其他非利息淨收入	456.9	3,196.5	(2,739.6)	(85.71)
營業收入 <sup>(1)</sup>	13,270.1	13,262.5	7.6	0.06
稅前利潤	7,035.3	6,334.0	701.3	11.07
淨利潤	5,840.5	4,886.6	953.9	19.52
歸屬於本行股東的淨利潤	5,751.4	4,835.6	915.8	18.94
基本每股盈利(以每股人民幣元列示)	0.58	0.48	0.10	20.83

(除另有註明外， 以人民幣百萬元列示)	於2019年 6月30日	於2018年 12月31日	變動金額	變動率 (%)
<b>規模指標</b>				
資產總額	1,019,685.3	950,618.0	69,067.3	7.27
其中：客戶貸款及墊款淨額	396,111.0	364,026.1	32,084.9	8.81
負債總額	943,742.7	878,469.2	65,273.5	7.43
其中：客戶存款	682,853.9	616,166.2	66,687.7	10.82
歸屬本行股東權益	74,492.8	70,748.2	3,744.6	5.29
非控制性權益	1,449.8	1,400.6	49.2	3.51
權益總額	75,942.6	72,148.8	3,793.8	5.26

(以百分比列示)	截至2019年 6月30日止六個月	截至2018年 6月30日止六個月	變動
<b>盈利能力指標</b>			
年化平均資產回報率 <sup>(2)</sup>	1.19	1.08	0.11
年化加權平均股東權益回報率 <sup>(3)</sup>	15.70	14.64	1.06
淨利差 <sup>(4)</sup>	2.18	2.44	(0.26)
淨利息收益率 <sup>(5)</sup>	2.35	2.35	—
手續費及佣金淨收入佔營業收入比率	10.00	8.40	1.60
成本佔收入比率 <sup>(6)</sup>	21.72	28.06	(6.34)

(以百分比列示)	於2019年 6月30日	於2018年 12月31日	變動
<b>資產質量指標<sup>(7)</sup></b>			
不良貸款率	1.25	1.29	(0.04)
撥備覆蓋率	368.76	347.79	20.97
撥貸比	4.59	4.50	0.09
<b>資本充足率指標</b>			
核心一級資本充足率 <sup>(8)</sup>	10.99	10.95	0.04
一級資本充足率 <sup>(8)</sup>	11.00	10.96	0.04
資本充足率 <sup>(8)</sup>	13.49	13.52	(0.03)
總權益對資產總額比率	7.45	7.59	(0.14)

(以百分比列示)	於2019年 6月30日	於2018年 12月31日	變動
<b>其他指標</b>			
貸存比 <sup>(7)</sup>	60.79	61.86	(1.07)

註：

- (1) 截至2018年6月30日止六個月期間的「以公允價值計量且其變動計入其他綜合收益的金融資產終止確認產生的淨損益」和「以攤餘成本計量的金融資產終止確認產生的淨損益」計入營業收入列示。
- (2) 指期間內的淨利潤(包括可分配至非控制性權益的利潤)佔期初及期末的總資產平均餘額的百分比。
- (3) 根據中國證監會《公開發行證券公司信息披露編報規則第9號—淨資產收益率和每股收益的計算和披露》(2010年修訂)的規則計算。
- (4) 按照生息資產總額的平均收益率與計息負債總額的平均成本率的差額計算。
- (5) 按照淨利息收入除以平均生息資產計算。
- (6) 按照總營業支出(扣除稅費及附加)除以營業收入計算。
- (7) 不良貸款率、撥備覆蓋率、撥貸比及貸存比比率是以貸款合同金額進行計算。

按照中國銀保監會(原中國銀監會)《關於調整商業銀行貸款損失準備監管要求的通知》(銀監發[2018]7號)、中國銀保監會重慶監管局《關於調整2019年度法人銀行貸款損失準備監管要求的通知》(渝銀保監發[2019]21號)規定，我行撥備覆蓋率、撥貸比的監管標準分別為140%、2.1%。

- (8) 按照中國銀保監會(「原中國銀監會」)頒佈的《商業銀行資本管理辦法(試行)》計算。

### 編製若干財務指標的基準

由於重組前後並無同一方或多方最終控制39家農村信用聯合社、重慶市農村信用社聯合社及本行，根據國際財務報告準則，本行的重組計為本行於2008年6月27日對39家農村信用聯合社及重慶市農村信用社聯合社業務進行的收購，而非採用合併會計法。

除另有註明外，本集團的財務數據以人民幣列示。

### 基本信息

法定中文名稱及簡稱	重慶農村商業銀行股份有限公司(簡稱「重慶農村商業銀行」)
法定英文名稱及簡稱	Chongqing Rural Commercial Bank Co., Ltd. (簡稱「Chongqing Rural Commercial Bank」)
法定代表人	劉建忠
授權代表	劉建忠 謝文輝
公司秘書	朱慧霞
註冊地址及郵政編碼	中國重慶市江北區金沙門路36號 400023
香港主要營業地址	香港銅鑼灣勿地臣街1號時代廣場二座31樓
公司網址	<a href="http://www.cqrcb.com">www.cqrcb.com</a>
電子信箱	<a href="mailto:cqrcb@cqrcb.com">cqrcb@cqrcb.com</a>
股票上市交易所、 股份簡稱和股份代號	香港聯合交易所有限公司 股份簡稱：重慶農村商業銀行 股份代號：3618
首次註冊登記日期、登記機關	2008年6月27日 中國重慶市市場監督管理局
企業法人營業執照統 一社會信用代碼	91500000676129728J
金融許可證機構編碼	本行經中國銀行業監督管理機構批准持有B0335H250000001號 金融許可證

## 公司基本情況

### 核數師

羅兵咸永道會計師事務所  
香港中環太子大廈22樓

普華永道中天會計師事務所(特殊普通合夥)  
中國上海市黃浦區湖濱路202號領展企業廣場2座普華永道中心  
11樓

### 中國法律顧問

重慶百君律師事務所  
中國重慶市兩江新區財富大道2號財富大廈A座7樓／3樓

### 香港法律顧問

高偉紳律師行  
香港中環康樂廣場1號怡和大廈27樓

### H股證券登記處

香港中央證券登記有限公司  
香港灣仔皇后大道東183號合和中心17樓1712-1716號鋪

### 內資股證券登記處

中國證券登記結算有限責任公司北京分公司  
中國北京市西城區金融大街26號金陽大廈5層



### 財務回顧

2019年上半年，面對錯綜複雜的國際國內形勢，在以習近平同志為核心的黨中央堅強領導下，各地區各部門認真貫徹落實黨中央國務院決策部署，堅持穩中求進工作總基調，堅持新發展理念，堅持推動高質量發展，堅持供給側結構性改革為主線，深化改革開放，狠抓「六穩」工作落實，經濟運行繼續保持在合理區間，延續總體平穩、穩中有進發展態勢。我國上半年國內生產總值**450,933**億元，同比增長**6.3%**。全國規模以上工業增加值同比增長**6.0%**；全國固定資產投資(不含農戶) **299,100**億元，同比增長**5.8%**。2019年6月末廣義貨幣(M2)餘額**192.14**萬億元，同比增長**8.5%**。2019年6月末人民幣貸款餘額**145.97**萬億元，同比增長**13%**；人民幣存款餘額**187.57**萬億元，同比增長**8.4%**。

2019年上半年，重慶全面貫徹落實習近平總書記對重慶提出的「兩點」定位、「兩地」「兩高」目標、發揮「三個作用」和營造良好政治生態的重要指示要求，堅持穩中求進工作總基調，聚焦高質量、供給側、智能化，全市經濟運行保持在合理區間，延續了總體平穩、穩中有進發展態勢。2019年上半年全市實現地區生產總值**10,334.76**億元，同比增長**6.2%**。全市規模以上工業增加值同比增長**5.0%**，工業戰略性新興產業增加值同比增長**12.8%**，固定資產投資同比增長**6.1%**。2019年6月末人民幣貸款餘額**3.43**萬億元，同比增長**14.5%**；人民幣存款餘額**3.82**萬億元，同比增長**7.8%**。

## 一. 利潤表分析

(除另有註明外， 以人民幣百萬元列示)	截至2019年 6月30日止 六個月	截至2018年 6月30日止 六個月	變動金額	變動率 (%)
淨利息收入	<b>11,485.7</b>	8,951.7	2,534.0	28.31
手續費及佣金淨收入	<b>1,327.5</b>	1,114.3	213.2	19.13
其他非利息淨收入	<b>456.9</b>	3,196.5	(2,739.6)	(85.71)
營業收入	<b>13,270.1</b>	13,262.5	7.6	0.06
營業支出	<b>(2,995.3)</b>	(3,848.0)	852.7	(22.16)
資產減值損失	<b>(3,239.5)</b>	(3,080.5)	(159.0)	5.16
<b>稅前利潤</b>	<b>7,035.3</b>	6,334.0	701.3	11.07
所得稅費用	<b>(1,194.8)</b>	(1,447.4)	252.6	(17.45)
<b>淨利潤</b>	<b>5,840.5</b>	4,886.6	953.9	19.52

2019年上半年，本集團實現稅前利潤70.35億元，同比增長11.07%；淨利潤58.41億元，同比增長19.52%。稅前利潤和淨利潤穩步增長主要得益於：一方面，在保持本集團生息資產規模穩定增長的同時，本集團加大產品創新和營銷力度，實現淨利息收入114.86億元，較上年同期增加25.34億元，增幅為28.31%。手續費及佣金淨收入較上年同期增加2.13億元，增幅為19.13%。另一方面，本集團本期進一步加強成本預算管理，同時受相關人力政策影響，本集團本期營業支出較上年同期下降8.53億元，降幅為22.16%。

## (一) 淨利息收入

下表列出於所示期間本集團利息收入、利息支出及淨利息收入的情況：

(除另有註明外， 以人民幣百萬元列示)	截至2019年 6月30日止 六個月	截至2018年 6月30日止 六個月	變動金額	變動率 (%)
利息收入	<b>22,152.4</b>	18,881.0	3,271.4	17.33
利息支出	<b>(10,666.7)</b>	(9,929.3)	(737.4)	7.43
淨利息收入	<b>11,485.7</b>	8,951.7	2,534.0	28.31

2019年上半年，本集團實現利息收入221.52億元，較上年同期增加32.71億元，增幅17.33%；淨利息收入114.86億元，較上年同期增加25.34億元，增幅28.31%。一方面是由於本集團信貸資產的穩健增長，使得淨利息收入穩定增長；另一方面本集團積極調整投資結構，在本期適時增加以攤餘成本計量的金融資產投資所致。淨利息收入與營業收入總額的佔比為86.55%。

本集團生息資產和計息負債的平均餘額、相關利息收入或利息支出及平均收益(就資產而言)或平均成本(就負債而言)的情況，以下分析剔除了保本類代客理財產品以及納入合併範圍內非保本類代客理財產品對利息收支和平均餘額的影響：

(除另有註明外， 以人民幣百萬元列示)	截至2019年6月30日止六個月			截至2018年6月30日止六個月		
	平均餘額	利息收入/ 支出	年化平均 收益率/ 成本率 (%)	平均餘額	利息收入/ 支出	年化平均 收益率/ 成本率 (%)
<b>資產</b>						
客戶貸款及墊款	398,025.5	10,767.9	5.41	348,806.7	9,198.8	5.27
債權投資 <sup>(1)</sup>	302,827.5	6,652.0	4.39	165,981.5	4,253.2	5.12
存放中央銀行款項	71,992.7	558.6	1.55	83,524.5	657.0	1.57
應收同業及其他						
金融機構款項	204,600.5	3,963.6	3.87	162,093.8	3,798.2	4.69
生息資產總額 <sup>(2)</sup>	977,446.2	21,942.1	4.49	760,460.5	17,907.2	4.71
<b>負債</b>						
客戶存款	656,670.7	6,185.6	1.88	586,587.2	4,724.8	1.61
向中央銀行借款	24,015.4	389.3	3.24	30,632.5	497.9	3.25
應付同業及其他						
金融機構款項	73,019.7	1,082.5	2.96	72,166.6	1,434.6	3.98
應付債券	151,750.9	2,788.8	3.68	97,925.3	2,298.2	4.69
計息負債總額 <sup>(2)</sup>	905,456.7	10,446.2	2.31	787,311.6	8,955.5	2.27
淨利息收入		11,495.9			8,951.7	
淨利差			2.18			2.44
淨利息收益率			2.35			2.35

註：

- (1) 本集團於2018年1月1日執行新金融工具準則，該部分生息資產包括以攤餘成本計量的金融資產及以公允價值計量且其變動計入其他綜合收益的金融資產中的債券。
- (2) 剔除了代客理財產品的影響。

2019年上半年，本集團整體生息資產平均收益率**4.49%**，整體計息負債平均成本率**2.31%**。

下表列出本集團由於規模和利率變動導致利息收入和利息支出較上年同期的變動情況。規模變化以平均餘額變動衡量，而利率變動則以平均利率變動衡量：

(除另有註明外， 以人民幣百萬元列示)	規模因素	利率因素	利息收支變動
<b>資產</b>			
客戶貸款及墊款	1,331.4	237.7	1,569.1
債權投資	3,003.8	(605.0)	2,398.8
存放中央銀行款項	(89.4)	(9.0)	(98.4)
應收同業及其他金融機構款項	822.5	(657.1)	165.4
利息收入變化	5,068.3	(1,033.4)	4,034.9
<b>負債</b>			
客戶存款	658.8	802.0	1,460.8
應付央行、同業及 其他金融機構款項	(87.6)	(373.1)	(460.7)
發行債務工具	990.4	(499.8)	490.6
利息支出變化	1,561.6	(70.9)	1,490.7

各項資產負債平均餘額變動帶動淨利息收入增加**35.07**億元；平均收益率或平均成本率變動影響淨利息收入減少**9.63**億元，詳見如下分析：

### 1. 利息收入

2019年上半年，本集團實現利息收入**221.52**億元，比上年同期增加**32.71**億元，增幅為**17.33%**。以下分析不考慮保本類代客理財產品以及納入合併範圍內非保本類代客理財產品產生的利息收入：

(1) 客戶貸款及墊款利息收入

本集團客戶貸款及墊款各組成部分的平均餘額、利息收入及年化平均收益率情況列示如下：

(除另有註明外， 以人民幣百萬元列示)	截至2019年6月30日止六個月			截至2018年6月30日止六個月		
	平均餘額	利息收入	年化平均 收益率	平均餘額	利息收入	年化平均 收益率
公司貸款	242,228.1	6,030.0	4.98	218,798.8	5,218.7	4.77
個人貸款	136,628.4	4,375.3	6.40	117,882.1	3,694.5	6.27
票據貼現	19,169.0	362.6	3.78	12,125.8	285.6	4.71
客戶貸款及墊款總額	<u>398,025.5</u>	<u>10,767.9</u>	<u>5.41</u>	<u>348,806.7</u>	<u>9,198.8</u>	<u>5.27</u>

客戶貸款及墊款利息收入107.68億元，同比增加15.69億元，增幅17.06%。主要是一方面客戶貸款及墊款平均餘額較上年上升，帶動利息收入增加13.31億元；另一方面本集團通過優化信貸結構，增強對利率的主動管理逐步減少了利率市場化對本集團的影響，使得本期利息收入較上年增加2.38億元。

(2) 債權投資利息收入

2019年上半年，債權投資收入為66.52億元，比上年同期增加23.99億元，增幅56.41%。主要是由於本集團強化債權投資規模主動管理，及時抓住有利的市場時機，合理配置資源，債權投資平均餘額較上年同期增長所致。

(3) 存放中央銀行款項利息收入

2019年上半年，本集團存放中央銀行款項利息收入**5.59**億元，同比減少**0.98**億元，降幅**14.92%**。主要是受央行下調金融機構存款準備金率影響，本集團2019年上半年執行的存款準備金率為**10%**，同比下降約**1**個百分點。

(4) 應收同業及其他金融機構款項利息收入

本集團應收同業及其他金融機構款項各組成部分的平均餘額、利息收入及年化平均收益率情況列示如下：

(除另有註明外， 以人民幣百萬元列示)	截至2019年6月30日止六個月			截至2018年6月30日止六個月		
	平均餘額	利息收入	年化平均 收益率 (%)	平均餘額	利息收入	年化平均 收益率 (%)
存拆放同業及其他金融機構 款項	<b>177,507.2</b>	<b>3,663.7</b>	<b>4.13</b>	140,241.1	3,490.5	4.98
買入返售金融資產	<b>27,093.3</b>	<b>299.9</b>	<b>2.21</b>	21,852.7	307.7	2.82
應收同業及其他金融機構 款項總額	<b>204,600.5</b>	<b>3,963.6</b>	<b>3.87</b>	162,093.8	3,798.2	4.69

2019年上半年，本集團存拆放同業及其他金融機構款項利息收入**36.64**億元，同比增加**1.73**億元，增幅**4.96%**。主要是由於本集團加強了對資產負債的主動管理，擴大了存拆放同業及其他金融機構款項的投資規模所致。

## 2. 利息支出

2019年上半年，本集團利息支出106.67億元，同比增加7.37億元，增幅7.43%。以下分析不考慮保本類代客理財產品以及納入合併範圍內非保本類代客理財產品產生的利息支出：

### (1) 客戶存款利息支出

本集團客戶存款各組成部分的平均餘額、利息支出以及年化平均成本率情況列示如下：

(除另有註明外， 以人民幣百萬元列示)	截至2019年6月30日止六個月			截至2018年6月30日止六個月		
	平均餘額	利息支出	年化平均 成本率 (%)	平均餘額	利息支出	年化平均 成本率 (%)
<b>公司存款</b>						
活期	121,401.0	422.1	0.70	115,633.4	397.0	0.69
定期	43,096.9	560.5	2.60	32,342.4	376.2	2.33
小計	<u>164,497.9</u>	<u>982.6</u>	<u>1.19</u>	<u>147,975.8</u>	<u>773.2</u>	<u>1.05</u>
<b>個人存款</b>						
活期	118,049.4	273.6	0.46	112,513.2	172.4	0.31
定期	374,123.4	4,929.4	2.64	326,098.2	3,779.2	2.32
小計	<u>492,172.8</u>	<u>5,203.0</u>	<u>2.11</u>	<u>438,611.4</u>	<u>3,951.6</u>	<u>1.80</u>
客戶存款總額	<u>656,670.7</u>	<u>6,185.6</u>	<u>1.88</u>	<u>586,587.2</u>	<u>4,724.8</u>	<u>1.61</u>

2019年上半年，本集團客戶存款利息支出61.86億元，同比增加14.61億元，增幅30.92%。主要是由於本集團加大存款營銷拓展，存款增長創歷史新高，客戶存款平均餘額較上年同期增加700.84億元，同時受存款定期化影響，存款付息率有所上升。



(2) 應付同業及其他金融機構款項利息支出

本集團應付同業及其他金融機構款項各組成部分的平均餘額、利息支出以及年化平均成本率情況列示如下：

(除另有註明外， 以人民幣百萬元列示)	截至2019年6月30日止六個月			截至2018年6月30日止六個月		
	平均餘額	利息支出	年化平均 成本率 (%)	平均餘額	利息支出	年化平均 成本率 (%)
同業及其他金融機構存拆入 款項	48,191.1	808.2	3.35	56,829.2	1,230.5	4.33
賣出回購金融資產款項	24,828.6	274.3	2.21	15,337.4	204.1	2.66
應付同業及其他金融機構 款項總額	<b>73,019.7</b>	<b>1,082.5</b>	<b>2.96</b>	<b>72,166.6</b>	<b>1,434.6</b>	<b>3.98</b>

2019年上半年，本集團應付同業及其他金融機構款項利息支出10.83億元，同比減少3.52億元，降幅24.54%。主要是由於受市場利率下行影響，同業及其他金融機構存拆入款項，賣出回購金融資產款項平均成本率較上年同期下降所致。

3. 淨利差及淨利息收益率

淨利差是生息資產平均收益率與計息負債平均成本率之間的差額。淨利息收益率是淨利息收入與生息資產平均餘額的比率。

2019年上半年，本集團淨息差2.35%，與上年同期持平。淨利差2.18%，與上年同期下降0.26個百分點。主要是受同業資金市場價格波動及債券投資市場收益率下降所致。

## (二) 非利息收入

(除另有註明外， 以人民幣百萬元列示)	截至2019年 6月30日 止六個月	截至2018年 6月30日 止六個月	變動金額	變動率 (%)
手續費及佣金收入	1,371.7	1,162.9	208.8	17.96
資金理財手續費	791.9	635.8	156.1	24.55
代理及受託業務佣金	265.6	245.9	19.7	8.01
銀行卡手續費	122.9	148.8	(25.9)	(17.41)
結算和清算手續費	69.6	58.9	10.7	18.17
其他	121.7	73.5	48.2	65.58
減：手續費及佣金支出	(44.2)	(48.6)	4.4	(9.05)
<b>手續費及佣金淨收入</b>	<b>1,327.5</b>	<b>1,114.3</b>	<b>213.2</b>	<b>19.13</b>
交易淨損益	319.9	3,034.9	(2,715.0)	(89.46)
其他業務淨損益	59.3	160.6	(101.3)	(63.08)
以公允價值計量且其變動計 入其他綜合收益的金融資 產終止確認產生的淨損益	-	(1.7)	1.7	(100.00)
以攤餘成本計量的金融資產 終止確認產生的淨收益	77.7	2.7	75.0	2,777.78
<b>其他非利息淨收入</b>	<b>456.9</b>	<b>3,196.5</b>	<b>(2,739.6)</b>	<b>(85.71)</b>
<b>非利息淨收入總額</b>	<b>1,784.4</b>	<b>4,310.8</b>	<b>(2,526.4)</b>	<b>(58.61)</b>

1. 手續費及佣金淨收入

2019年上半年，本集團實現手續費及佣金淨收入**13.28**億元，同比增加**2.13**億元，增幅**19.13%**。佔營業收入比例為**10.00%**，比上年同期上升**1.60**個百分點。

資金理財手續費收入**7.92**億元，同比增加**1.56**億元，增幅**24.55%**，主要是本集團代客理財業務規模的增長及中間收益的擴大所致。

代理及受託業務佣金收入**2.66**億元，同比增加**0.20**億元，增幅**8.01%**。主要是由於代理保險、承銷業務手續費增長所致。

銀行卡手續費收入**1.23**億元，同比減少**0.26**億元，降幅**17.41%**。主要受客戶消費方式影響，POS消費手續費下降所致。

結算和清算手續費收入**0.70**億元，同比增加**0.11**億元，增幅**18.17%**，主要是由於本集團互聯網等創新型支付結算方式的推廣應用所致。

2. 其他非利息收入

2019年上半年，本集團其他非利息淨收入**4.57**億元，同比減少**27.40**億元，降幅**85.71%**，主要是為適應新的投資市場環境，嚴格落實資質新規要求，本集團積極調整投資結構，減少以公允價值計量且其變動計入當期損益的金融投資所致。

### (三) 營業支出

2019年上半年，本集團營業支出29.95億元，同比減少8.53億元，降幅22.16%。

(除另有註明外， 以人民幣百萬元列示)	截至2019年 6月30日 止六個月	截至2018年 6月30日 止六個月	變動金額	變動率 (%)
員工成本	1,768.0	2,534.8	(766.8)	(30.25)
折舊及攤銷	389.5	380.3	9.2	2.42
稅金及附加費	113.2	126.8	(13.6)	(10.73)
其他	724.6	806.1	(81.5)	(10.11)
<b>營業支出總額</b>	<b>2,995.3</b>	<b>3,848.0</b>	<b>(852.7)</b>	<b>(22.16)</b>

#### 1. 員工成本

員工成本是本集團營業支出的最大組成部分，分別佔截至2019年6月30日止六個月及2018年6月30日止六個月營業支出總額的59.03%及65.87%。

(除另有註明外， 以人民幣百萬元列示)	截至2019年 6月30日 止六個月	截至2018年 6月30日 止六個月	變動金額	變動率 (%)
工資、獎金和津貼	1,803.8	1,782.5	21.3	1.19
員工福利、社會保險和 住房公積金	638.9	621.6	17.3	2.78
其他	(674.7)	130.7	(805.4)	(616.22)
<b>員工成本總額</b>	<b>1,768.0</b>	<b>2,534.8</b>	<b>(766.8)</b>	<b>(30.25)</b>

2019年上半年，本集團員工成本17.68億元，同比減少7.67億元，降幅30.25%，主要是由於本集團根據國家政策取消退休員工大額醫保繳費所致。本集團按照渝府發[2018]59號及渝醫保發[2018]27號文件精神，自2019年1月1日起不再為退休人員繳納大額醫保費，該項費用不再納入本集團公司離職後福利精算範圍，影響本集團當期損益金額人民幣7.81億元。剔除該政策性因素後，本集團員工成本總額為25.49億元，比上年同期增加0.1億元，增幅0.56%。

2. 稅金及附加費

2019年上半年，稅金及附加費1.13億元，同比減少0.14億元，降幅10.73%。

3. 折舊及攤銷

2019年上半年，本集團折舊及攤銷3.90億元，同比增加0.09億元，增幅2.42%。

4. 其他

截至2019年6月30日止六個月的其他支出較上年同期的8.06億元減少0.82億元，降幅10.11%。主要得益於本集團加強對日常費用、預算管理的監控，提升了管理效率。

#### (四) 減值損失

本集團減值損失主要包括就客戶貸款及墊款和其他資產計提的撥備。2019年上半年，本集團減值損失32.40億元，同比增加1.59億元，增幅5.16%。

下表載列所示期間減值損失的主要組成部分：

(除另有註明外， 以人民幣百萬元列示)	截至2019年 6月30日止 六個月	截至2018年 6月30日止 六個月	變動金額	變動率 (%)
客戶貸款及墊款	1,882.4	3,001.9	(1,119.5)	(37.29)
其他資產	1,357.1	78.6	1,278.5	1,626.59
<b>減值損失總額</b>	<b>3,239.5</b>	<b>3,080.5</b>	<b>159.0</b>	<b>5.16</b>

2019年上半年，客戶貸款及墊款減值損失為18.82億元，同比減少11.20億元。主要是本集團貸款在充分考慮宏觀經濟因素前提下，按照新金融工具準則減值模型對貸款計提減值；2019年上半年，計提的其他資產減值損失為13.57億元，同比增加12.79億元，主要為非信貸金融資產計提的信用減值損失增加影響。

#### (五) 所得稅費用

2019年上半年，所得稅費用11.95億元，同比減少2.53億元。所得稅實際稅率為16.98%，剔除根據國家政策取消退休人員大額醫保繳費因素後，本集團本期所得稅實際稅率為19.10%，比上年同期下降3.75個百分點，主要是由於本集團優化投資結構，免稅國債及地方政府債投資佔比大幅提升所致。

## 二. 財務狀況表分析

### (一) 資產

下表列出於所示日期本集團資產總額的構成情況：

(除另有註明外， 以人民幣百萬元列示)	於2019年6月30日		於2018年12月31日	
	金額	佔總額百分比 (%)	金額	佔總額百分比 (%)
客戶貸款及墊款總額	415,126.0	40.71	381,135.6	40.09
客戶貸款及墊款減值損失準備	(19,015.0)	(1.86)	(17,109.5)	(1.80)
客戶貸款及墊款賬面價值	396,111.0	38.85	364,026.1	38.29
投資證券 <sup>(1)</sup>	319,633.3	31.35	297,277.8	31.28
現金及存放中央銀行款項	91,214.1	8.95	85,935.2	9.04
存放同業及其他金融機構款項	29,529.3	2.90	32,208.1	3.39
拆放同業及其他金融機構款項	143,746.3	14.10	138,543.5	14.57
買入返售金融資產	4,845.3	0.48	6,000.7	0.63
以公允價值計量且其變動計入 當期損益的金融資產	21,774.6	2.14	15,094.5	1.59
商譽	440.1	0.04	440.1	0.05
其他資產 <sup>(2)</sup>	12,391.3	1.19	11,092.0	1.16
<b>資產總額</b>	<b>1,019,685.3</b>	<b>100.00</b>	<b>950,618.0</b>	<b>100.00</b>

註：

- (1) 該部分資產包括以攤餘成本計量的金融資產，及以公允價值計量且其變動計入其他綜合收益的金融資產。
- (2) 其他資產包括物業和設備、遞延所得稅資產及其他。

於2019年6月30日，本集團資產總額10,196.85億元，較上年末增加690.67億元，增幅7.27%。其中：

客戶貸款及墊款總額較上年末增加339.90億元，增幅8.92%，主要是由於本集團在有效控制風險的基礎上進一步優化信貸結構，合理配置信貸資源，優先支持發展前景良好、國家大力倡導並具有傳統優勢的戰略新興行業及涉農產業、審慎支持行業波動較大、需重點優化信貸結構的傳統行業；

本期投資證券較上年末增加223.55億元，增幅7.52%，主要是本集團在考慮風險和收益的基礎上，合理調整投資結構所致；

現金及存放中央銀行款項較上年末增加52.79億元，增幅6.14%，主要是客戶存款增長致存放央行準備金增加；

存放同業及其他金融機構款項和拆放同業及其他金融機構款項的總額較上年末增加25.23億元，增幅1.48%，主要是本集團結合自身業務需求，合理調整資產結構所致；

買入返售金融資產較上年末減少11.55億元，降幅19.25%，主要是由於本集團綜合考慮資產負債匹配及市場流動性情況進行調整。

本期以公允價值計量且其變動計入當期損益的金融資產217.75億元，比上年末增加66.80億元，增幅44.25%。主要是由於本集團根據市場環境變化，調整投資結構所致。



1. 客戶貸款及墊款

(除另有註明外， 以人民幣百萬元列示)	於2019年6月30日		於2018年12月31日	
	金額	佔總額百分比 (%)	金額	佔總額百分比 (%)
<b>公司貸款</b>	<b>253,573.6</b>	<b>61.09</b>	227,687.0	59.74
短期貸款 <sup>(1)</sup>	<b>83,865.4</b>	<b>20.20</b>	83,997.8	22.04
中長期貸款 <sup>(2)</sup>	<b>169,708.2</b>	<b>40.89</b>	143,689.2	37.70
<b>個人貸款</b>	<b>142,893.3</b>	<b>34.42</b>	133,256.0	34.96
住房按揭及個人商用 物業房地產貸款 <sup>(3)</sup>	<b>65,609.1</b>	<b>15.80</b>	60,373.9	15.84
個人經營及再就業 貸款 <sup>(4)</sup>	<b>46,198.6</b>	<b>11.13</b>	42,998.3	11.28
其他 <sup>(5)</sup>	<b>31,085.6</b>	<b>7.49</b>	29,883.8	7.84
<b>票據貼現</b>	<b>18,659.1</b>	<b>4.49</b>	20,192.6	5.30
<b>客戶貸款及墊款總額</b>	<b>415,126.0</b>	<b>100.00</b>	<b>381,135.6</b>	<b>100.00</b>

註：

- (1) 短期貸款主要包括合約到期日為一年或以下的貸款。
- (2) 中長期貸款主要包括合約到期日為一年以上的貸款。
- (3) 住房按揭及個人商用物業房地產貸款主要包括個人按揭貸款、第二套房屋按揭及裝修貸款、借予個人客戶以購買供小型業務用途(如店舖物業)的貸款。
- (4) 個人經營及再就業貸款主要包括個人經營性貸款、個人流動資金貸款及就業再就業小額貸款。
- (5) 其他貸款主要包括個人商業用房抵押貸款、個人住房最高額抵押貸款、信用卡貸款、個人汽車貸款、個人耐用消費品貸款、個人助學貸款、農戶聯保及信用貸款。

於2019年6月30日，本集團客戶貸款及墊款總額4,151.26億元，較上年末增加339.90億元，增幅8.92%。

公司貸款(不含貼現) 2,535.74億元，較上年末增加258.87億元，增幅11.37%。期內本集團在確保符合國家產業政策的基礎上，積極實施信貸結構調整，重點支持實體經濟發展，主要投向製造業、水利環境和公共設施管理業和租賃和商務服務業。

個人貸款1,428.93億元，較上年末上升96.37億元，增幅7.23%。主要是本集團在堅持穩健經營的原則上，順應市場形勢變化，重點滿足民生消費領域的信貸需求，積極支持個人創業就業，大力推廣汽車按揭、信用卡、旅遊、教育等增值服務，其中，個人經營及再就業貸款較上年末增長32.00億元。

票據貼現186.59億元，較上年末減少15.34億元，降幅7.59%，主要是在滿足資產負債管理目標的基礎上，調整短期融資結構所致。

#### 按擔保方式劃分的貸款及墊款分佈情況

下表列出於所示日期按擔保方式劃分的客戶貸款及墊款分佈情況：

(除另有註明外， 以人民幣百萬元列示)	於2019年6月30日		於2018年12月31日	
	金額	佔總額百分比 (%)	金額	佔總額百分比 (%)
信用貸款	52,348.2	12.61	50,100.5	13.15
保證貸款	126,387.3	30.45	106,405.0	27.92
抵押貸款	173,955.9	41.90	164,370.4	43.12
質押貸款	62,434.6	15.04	60,259.7	15.81
<b>客戶貸款及墊款總額</b>	<b>415,126.0</b>	<b>100.00</b>	<b>381,135.6</b>	<b>100.00</b>

### 客戶貸款及墊款減值損失準備

下表列出於所示日期本集團客戶貸款及墊款減值損失準備情況：

對公貸款	截至2019年6月30日止六個月			合計
	階段一	階段二	階段三	
期初餘額	3,552.9	4,784.5	4,739.1	13,076.5
轉移：				
轉移至階段一	2,158.3	(2,158.3)	—	—
轉移至階段二	(639.3)	657.5	(18.2)	—
轉移至階段三	(77.1)	(57.6)	134.7	—
因階段轉移導致的 預期信用損失變動	(1,920.6)	1,975.3	200.5	255.2
新增源生或購入的 金融資產	2,039.2	—	—	2,039.2
終止確認或結清 重新計量	(608.6)	(367.1)	(173.6)	(1,149.3)
重新計量	(72.3)	358.3	65.2	351.2
本期核銷和其他	—	—	(77.0)	(77.0)
對公貸款減值準備 期末餘額	<u>4,432.5</u>	<u>5,192.6</u>	<u>4,870.7</u>	<u>14,495.8</u>

零售貸款	截至2019年6月30日止六個月			合計
	階段一	階段二	階段三	
期初餘額	2,672.6	329.3	1,031.1	4,033.0
轉移：				
轉移至階段一	85.2	(52.4)	(32.8)	—
轉移至階段二	(93.7)	117.3	(23.6)	—
轉移至階段三	(29.1)	(71.2)	100.3	—
因階段轉移導致的 預期信用損失變動	(81.2)	216.4	312.2	447.4
新增源生或購入的 金融資產	1,074.2	—	—	1,074.2
終止確認或結清 重新計量	(653.6)	(73.9)	(110.1)	(837.6)
重新計量	(94.7)	1.2	40.8	(52.7)
本期核銷和其他	—	—	(145.1)	(145.1)
零售貸款減值準備 期末餘額	<u>2,879.7</u>	<u>466.7</u>	<u>1,172.8</u>	<u>4,519.2</u>

2019年上半年，本集團堅持一貫審慎、穩健的經營原則，嚴格按照會計準則相關要求，充分考慮外部經濟形勢變化與宏觀調控政策影響，計提貸款及墊款減值準備。於2019年6月30日，對公貸款減值損失準備餘額144.96億元，較上年末增加14.19億元；零售貸款減值損失準備餘額45.19億元，較上年末增加4.86億元。

## 2. 投資

下表列出於所示日期本集團投資的構成情況：

(除另有註明外， 以人民幣百萬元列示)	於2019年6月30日		於2018年12月31日	
	金額	佔總額百分比 (%)	金額	佔總額百分比 (%)
以公允價值計量且其變動計入當期損益的金融資產	21,774.6	6.38	15,094.5	4.83
以公允價值計量且其變動計入其他綜合收益的金融資產	2,123.2	0.62	7,713.1	2.47
以攤餘成本計量的金融資產	317,510.1	93.00	289,564.7	92.70
<b>投資合計</b>	<b>341,407.9</b>	<b>100.00</b>	<b>312,372.3</b>	<b>100.00</b>

於2019年6月30日，投資總額3,414.08億元，較上年末增加290.36億元，增幅9.30%。主要是本集團積極貫徹落實新的資產管理要求，在繼續確保流動性需求和風險可控的前提下，結合資產負債管理目標，不斷優化投資結構和配置模式，在確保資金運營收益最大化的前提下，實現資產的靈活配置。

金融投資

下表列出於所示日期本集團金融投資構成的情況：

(除另有註明外， 以人民幣百萬元列示)	於2019年6月30日		於2018年12月31日	
	金額	佔總額百分比 (%)	金額	佔總額百分比 (%)
政府債券	<b>94,778.2</b>	<b>27.80</b>	82,391.6	26.42
公共機構及準政府債券	<b>52,271.0</b>	<b>15.34</b>	39,087.5	12.54
金融機構債券	<b>14,655.5</b>	<b>4.30</b>	16,230.9	5.21
公司債券	<b>53,938.2</b>	<b>15.83</b>	57,609.5	18.48
信託計劃及他行理財 產品	<b>50,215.7</b>	<b>14.74</b>	41,702.7	13.38
同業存單	<b>56,997.1</b>	<b>16.73</b>	67,113.7	21.53
其他	<b>17,929.1</b>	<b>5.26</b>	7,620.0	2.44
<b>總額<sup>(1)</sup></b>	<b>340,784.8</b>	<b>100.00</b>	<b>311,755.9</b>	<b>100.00</b>

註：

(1) 未包括以公允價值計量且其變動計入其他綜合收益的權益工具。

## (二) 負債

下表列出於所示日期本集團負債總額的構成情況：

(除另有註明外， 以人民幣百萬元列示)	於2019年6月30日		於2018年12月31日	
	金額	佔總額百分比 (%)	金額	佔總額百分比 (%)
客戶存款	682,853.9	72.36	616,166.2	70.14
同業存拆入及向央行借款	73,233.3	7.76	82,829.0	9.43
賣出回購金融資產款項	13,702.4	1.45	5,920.7	0.67
已發行債券	162,185.9	17.19	159,609.4	18.17
其他負債 <sup>(1)</sup>	11,767.2	1.24	13,943.9	1.59
<b>總負債</b>	<b>943,742.7</b>	<b>100.00</b>	<b>878,469.2</b>	<b>100.00</b>

註：

(1) 其他負債包括應付職工薪酬、應交稅金、應付利息及其他應付款等。

於2019年6月30日，負債總額9,437.43億元，較上年末增加652.74億元，增幅7.43%。客戶存款是本集團最主要的資金來源，較上年末增加666.88億元，增幅10.82%。

1. 客戶存款

(除另有註明外， 以人民幣百萬元列示)	於2019年6月30日		於2018年12月31日	
	金額	佔總額百分比 (%)	金額	佔總額百分比 (%)
<b>公司存款</b>	<b>167,659.1</b>	<b>24.56</b>	153,935.5	24.98
活期存款	132,446.6	19.40	122,756.2	19.92
定期存款	35,212.5	5.16	31,179.3	5.06
<b>個人存款</b>	<b>507,591.7</b>	<b>74.33</b>	454,680.0	73.79
活期存款	114,079.6	16.71	111,100.5	18.03
定期存款	393,512.1	57.62	343,579.5	55.76
<b>保證金存款</b>	<b>7,541.5</b>	<b>1.10</b>	7,508.1	1.22
<b>其他存款</b>	<b>61.6</b>	<b>0.01</b>	42.6	0.01
<b>客戶存款總額</b>	<b>682,853.9</b>	<b>100.00</b>	616,166.2	100.00

於2019年6月30日，客戶存款6,828.54億元，較上年末增加666.88億元，增幅10.82%。從本集團客戶結構上看，個人存款佔比74.33%，存款餘額較上年末增長529.12億元，增幅11.64%；公司存款(不含保證金存款)佔比為24.56%，存款餘額較上年末增長137.23億元，增幅8.91%。

### (三) 股東權益

下表列出於所示日期本集團股東權益的構成情況：

(除另有註明外， 以人民幣百萬元列示)	於2019年6月30日		於2018年12月31日	
	金額	佔總額百分比 (%)	金額	佔總額百分比 (%)
股本	10,000.0	13.17	10,000.0	13.86
資本公積	12,483.9	16.44	12,483.9	17.30
投資重估儲備	39.1	0.05	51.1	0.07
精算變動儲備	(306.2)	(0.40)	(306.2)	(0.42)
盈餘公積	10,346.9	13.62	10,346.9	14.34
一般準備	12,658.1	16.67	12,225.2	16.94
保留盈利	29,271.0	38.54	25,947.3	35.97
<b>歸屬本銀行股東權益</b>	<b>74,492.8</b>	<b>98.09</b>	<b>70,748.2</b>	<b>98.06</b>
<b>非控制性權益</b>	<b>1,449.8</b>	<b>1.91</b>	<b>1,400.6</b>	<b>1.94</b>
<b>權益總額</b>	<b>75,942.6</b>	<b>100.00</b>	<b>72,148.8</b>	<b>100.00</b>

於2019年6月30日，實收資本100.00億元、資本公積124.84億元。一般準備較上年末增加4.33億元，主要是按照一般準備不低於上年末風險資產餘額的1.50%補提所致。保留盈利較上年末增加33.24億元，主要是2019年上半年利潤增長並扣除需分配的上年股息及增提一般風險準備所致。



### 三. 貸款質量分析

#### (一) 貸款五級分類

下表列出於所示日期本集團貸款按五級分類的分佈情況。在貸款五級分類制度下，不良貸款包括劃分為次級、可疑及損失的貸款：

(除另有註明外， 以人民幣百萬元列示)	於2019年6月30日		於2018年12月31日	
	金額	佔總額百分比 (%)	金額	佔總額百分比 (%)
正常	399,943.0	96.34	368,842.7	96.78
關注	10,014.3	2.41	7,366.6	1.93
次級	2,924.7	0.71	2,936.6	0.77
可疑	2,052.9	0.49	1,842.5	0.48
損失	191.1	0.05	147.2	0.04
客戶貸款及墊款總額	415,126.0	100.00	381,135.6	100.00
不良貸款額	5,168.7		4,926.3	
不良貸款率(%)		1.25		1.29

2019年上半年，本集團面對日趨複雜嚴峻的國內外經濟、金融形勢，堅持底線思維，嚴格執行國家宏觀政策和金融監管要求，強化授權管控和資產質量主動管理，加強行業研究分析，推動信貸結構優化調整，主動作為、提前處置防範化解風險，加大清收、處置、核銷不良資產力度，信貸資產質量保持穩定且風險可控。於2019年6月30日，不良貸款餘額51.69億元，較上年末增加2.42億元；不良貸款率1.25%，較上年末下降0.04個百分點，關注類貸款佔比2.41%，較上年末上升0.48個百分點。

## (二) 貸款集中度

### 1. 行業集中度及不良貸款分佈情況

下表列出於所示日期按行業劃分的貸款及不良貸款情況：

(除特別註明外， 以人民幣百萬元列示)	於2019年6月30日				於2018年12月31日			
	貸款金額	佔總額 百分比 (%)	不良貸 款金額	不良 貸款率 (%)	貸款金額	佔總額 百分比 (%)	不良 貸款金額	不良 貸款率 (%)
公司貸款	253,573.6	61.09	3,691.3	1.46	227,687.0	59.74	3,617.7	1.59
製造業	64,135.1	15.45	2,281.4	3.56	63,526.6	16.67	2,187.9	3.44
電力、熱力、燃氣及 水生產和供應業	15,690.1	3.78	-	-	14,859.1	3.90	-	-
房地產業	8,982.0	2.16	58.3	0.65	8,267.9	2.17	58.3	0.71
租賃和商務服務業	46,979.8	11.32	7.8	0.02	37,373.6	9.80	5.8	0.02
水利、環境和 公共設施管理業	55,360.1	13.34	-	-	42,488.9	11.15	-	-
建築業	7,456.7	1.80	183.3	2.46	7,912.3	2.08	169.1	2.14
批發和零售業	19,222.0	4.63	770.8	4.01	19,022.2	4.99	811.9	4.27
其他	35,747.8	8.61	389.7	1.09	34,236.4	8.98	384.7	1.12
個人貸款	142,893.3	34.42	1,477.4	1.03	133,256.0	34.96	1,308.6	0.98
票據貼現	18,659.1	4.49	-	-	20,192.6	5.30	-	-
<b>總計</b>	<b>415,126.0</b>	<b>100.00</b>	<b>5,168.7</b>	<b>1.25</b>	<b>381,135.6</b>	<b>100.00</b>	<b>4,926.3</b>	<b>1.29</b>

2019年上半年，面對複雜多變的外部經濟環境，本集團定期更新行業投向指引，嚴把信貸准入退出標準，加強重點行業管制，嚴格執行國家相關調控政策，批發和零售業不良實現「雙降」。

## 2. 借款人集中度

2019年上半年末，本集團對最大單一借款人貸款總額佔資本淨額的**5.80%**，對最大十家客戶貸款總額佔資本淨額的**26.72%**，均符合監管要求。於2019年6月30日，本集團十大單一借款人的貸款均非不良貸款。

### (1) 集中度指標

主要監管指標	監管標準	於2019年 6月30日	於2018年 12月31日	於2017年 12月31日
單一最大客戶 貸款比例(%)	≤10%	<b>5.80</b>	5.95	6.47
單一集團客戶 貸款比例(%)	≤15%	<b>7.12</b>	7.75	7.88

(2) 前十大單一借款人情況

(除特別註明外， 以人民幣百萬元列示)	所屬行業	於2019年6月30日	
		金額	佔貸款總額 百分比 (%)
客戶A	製造業	5,327.9	1.28
客戶B	租賃和商務服務業	3,504.6	0.84
客戶C	水利、環境和公共設施管理業	2,712.9	0.65
客戶D	水利、環境和公共設施管理業	2,349.2	0.57
客戶E	水利、環境和公共設施管理業	2,307.9	0.56
客戶F	製造業	1,852.3	0.45
客戶G	製造業	1,659.4	0.40
客戶H	製造業	1,627.9	0.39
客戶I	水利、環境和公共設施管理業	1,601.5	0.39
客戶J	水利、環境和公共設施管理業	1,600.2	0.39

### (三) 按產品類型劃分的貸款及不良貸款分佈情況

下表列出於所示日期按產品類型劃分的貸款及不良貸款情況：

(除特別註明外， 以人民幣百萬元列示)	於2019年6月30日			於2018年12月31日		
	貸款金額	不良 貸款金額	不良 貸款率 (%)	貸款金額	不良 貸款金額	不良 貸款率 (%)
<b>公司貸款</b>	<b>253,573.6</b>	<b>3,691.3</b>	<b>1.46</b>	227,687.0	3,617.7	1.59
短期貸款	83,865.4	1,634.7	1.95	83,997.8	1,646.5	1.96
中長期貸款	169,708.2	2,056.6	1.21	143,689.2	1,971.2	1.37
<b>零售貸款</b>	<b>142,893.3</b>	<b>1,477.4</b>	<b>1.03</b>	133,256.0	1,308.6	0.98
住房按揭及個人商用						
物業房地產貸款	65,609.1	264.3	0.40	60,373.9	259.0	0.43
個人經營及再就業貸款	46,198.6	669.7	1.45	42,998.3	586.8	1.36
其他貸款	31,085.6	543.4	1.75	29,883.8	462.8	1.55
<b>票據貼現業務</b>	<b>18,659.1</b>	<b>-</b>	<b>-</b>	20,192.6	-	-
<b>總計</b>	<b>415,126.0</b>	<b>5,168.7</b>	<b>1.25</b>	381,135.6	4,926.3	1.29

於2019年6月30日，公司貸款不良率較上年末下降0.13個百分點至1.46%，零售貸款不良率較上年末上升0.05個百分點至1.03%。

### (四) 已重組客戶貸款及墊款

下表列出於所示日期，本集團已重組客戶貸款和墊款情況：

(除特別註明外， 以人民幣百萬元列示)	於2019年6月30日		於2018年12月31日	
	金額	佔貸款及墊款 總額百分比 (%)	金額	佔貸款及墊款 總額百分比 (%)
已重組客戶貸款和墊款	<b>388.7</b>	<b>0.09</b>	351.6	0.09

### (五) 逾期客戶貸款及墊款

下表列出於所示日期本集團已逾期客戶貸款和墊款按賬齡分析情況：

(除特別註明外， 以人民幣百萬元列示)	於2019年6月30日		於2018年12月31日	
	金額	佔貸款總額 百分比 (%)	金額	佔貸款總額 百分比 (%)
逾期3個月以內	5,246.2	1.27	2,027.7	0.53
逾期3個月至1年	1,991.1	0.48	2,255.7	0.59
逾期1年以上3年以內	1,745.3	0.42	942.1	0.25
逾期3年以上	337.7	0.08	294.5	0.08
已逾期客戶貸款和墊款總額	<b>9,320.3</b>	<b>2.25</b>	<b>5,520.0</b>	<b>1.45</b>

截至2019年6月30日，逾期貸款總額人民幣93.2億元，較上年末增加人民幣38.00億元；逾期貸款佔比2.25%，較上年末上升0.80個百分點。

## 四. 資本充足率分析

自2013年1月1日起，本集團開始執行中國銀保監會（「原中國銀監會」）頒佈的《商業銀行資本管理辦法（試行）》，下表列出於所示日期本集團資本充足率的相關資料，其中信用風險採用權重法計量，市場風險採用標準法計量，操作風險採用基本指標法計量。

(除特別註明外，以人民幣百萬元列示)	於2019年 6月30日	於2018年 12月31日
核心一級資本充足率(%)	<b>10.99</b>	10.95
一級資本充足率(%)	<b>11.00</b>	10.96
資本充足率(%)	<b>13.49</b>	13.52
資本基礎組成部分		
核心一級資本：		
實收資本可計入部分	<b>10,000.0</b>	10,000.0
資本公積可計入部分	<b>12,216.8</b>	12,228.8
盈餘公積和一般風險準備	<b>23,005.0</b>	22,572.2
未分配利潤	<b>29,271.0</b>	25,947.3
非控制性權益	<b>876.7</b>	693.8
核心一級資本總額	<b>75,369.5</b>	71,442.1
扣除項目：		
商譽扣減與之相關的遞延稅負債後的淨額	<b>(440.1)</b>	(440.1)
其他無形資產(不含土地使用權)扣減與之相關的遞延稅負債後的淨額	<b>(119.0)</b>	(115.7)
扣除後核心一級資本淨額	<b>74,810.4</b>	70,886.3
其他一級資本：		
非控制性權益	<b>116.9</b>	92.5
一級資本淨額	<b>74,927.3</b>	70,978.8
二級資本：		
二級資本工具及其溢價可計入金額	<b>9,000.0</b>	9,000.0
超額貸款損失準備	<b>7,787.4</b>	7,377.4
非控制性權益	<b>154.0</b>	185.0
資本淨額	<b>91,868.7</b>	87,541.2
風險加權資產總額	<b>680,929.1</b>	647,419.3
信用風險加權資產	<b>630,781.4</b>	597,565.5
市場風險加權資產	<b>5,370.4</b>	5,076.5
操作風險加權資產	<b>44,777.3</b>	44,777.3

截至2019年6月30日，本集團資本充足率為13.49%，較上年末下降0.03個百分點，高於10.50%的監管要求2.99個百分點；核心一級資本充足率、一級資本充足率分別為10.99%、11.00%，均較上年末上升0.04個百分點。

根據中國銀保監會（「原中國銀監會」）《關於商業銀行資本構成信息披露的監管要求》，有關本報告期的資本構成表、有關科目展開說明表、資本工具主要特徵等附表信息，在本行網站（<http://www.cqrcb.com>）投資者關係專欄進一步披露。

## 五. 槓桿率分析

截至2019年6月30日，本集團按照《商業銀行槓桿率管理辦法（修訂）》要求計量並披露槓桿率。

下表列出本集團與槓桿率監管項目對應的相關會計項目以及監管項目與會計項目的差異。

	於2019年 6月30日
（除特別註明外，以人民幣百萬元列示）	
併表總資產	1,019,685.3
併表調整項	—
客戶資產調整項	—
衍生產品調整項	164.6
證券融資交易調整項	—
表外項目調整項	23,370.8
其他調整項	(559.1)
調整後的表內外資產餘額	<u>1,042,661.6</u>



下表列出本集團槓桿率水平、一級資本淨額、調整後的表內外資產及相關明細項目信息。

(除特別註明外，以人民幣百萬元列示)	於2019年 6月30日
表內資產(除衍生產品和證券融資交易外)	1,014,734.4
減：一級資本扣減項	(559.1)
<b>調整後的表內資產餘額(衍生產品和證券融資交易除外)</b>	<b>1,014,175.3</b>
各類衍生產品的重置成本(扣除合格保證金)	105.5
各類衍生產品的潛在風險暴露	164.6
已從資產負債表中扣除的抵質押品總和	—
減：因提供合格保證金形成的應收資產	—
減：為客戶提供清算服務時與中央交易對手交易形成的衍生產品資產餘額	—
賣出信用衍生產品的名義本金	—
減：可扣除的賣出信用衍生產品資產餘額	—
<b>衍生產品資產餘額</b>	<b>270.1</b>
證券融資交易的會計資產餘額	4,845.3
減：可以扣除的證券融資交易資產餘額	—
證券融資交易的交易對手信用風險暴露	—
代理證券融資交易形成的證券融資交易資產餘額	—
<b>證券融資交易資產餘額</b>	<b>4,845.3</b>
表外項目餘額	37,063.5
減：因信用轉換減少的表外項目餘額	(13,692.7)
<b>調整後的表外項目餘額</b>	<b>23,370.8</b>
一級資本淨額	74,927.3
調整後的表內外資產餘額	1,042,661.5
<b>槓桿率(%)</b>	<b>7.19</b>

於2019年6月30日，本集團槓桿率7.19%，較上年末下降0.11個百分點，主要原因是當期一級資本淨額增速低於表內外資產規模增速所致。

## 六. 分部信息

### (一) 地區分部摘要

(以百分比列示)	於2019年6月30日		於2018年12月31日	
	縣域	主城	縣域	主城
存款	68.18	31.82	68.61	31.39
貸款	46.93	53.07	46.12	53.88
資產	47.58	52.42	47.94	52.06
貸存比	<b>41.84</b>	<b>101.39</b>	41.58	106.16

(以百分比列示)	截至2019年6月30日 止六個月		截至2018年6月30日 止六個月	
	縣域	主城	縣域	主城
年化平均總資產回報率	1.14	1.26	1.06	1.10
手續費及佣金淨收入佔營業收入比率	10.01	10.00	7.86	8.90
成本收入比率	<b>20.40</b>	<b>22.89</b>	31.88	24.57

縣域指重慶市除主城以外的地區，縣域數據還包括江蘇張家港渝農商村鎮銀行股份有限公司、四川大竹渝農商村鎮銀行股份有限公司、雲南大理渝農商村鎮銀行有限責任公司、雲南祥雲渝農商村鎮銀行有限責任公司、雲南鶴慶渝農商村鎮銀行有限責任公司、廣西鹿寨渝農商村鎮銀行有限責任公司、福建沙縣渝農商村鎮銀行有限責任公司、福建福安渝農商村鎮銀行有限責任公司、雲南香格里拉渝農商村鎮銀行有限責任公司、福建平潭渝農商村鎮銀行有限責任公司、福建石獅渝農商村鎮銀行有限責任公司、雲南西山渝農商村鎮銀行有限責任公司12家子公司和重慶農村商業銀行曲靖分行的數據。

## (二) 業務分部摘要

### 營業收入

(除另有註明外， 以人民幣百萬元列示)	截至2019年6月30日 止六個月		截至2018年6月30日 止六個月	
	金額	佔總額百分比 (%)	金額	佔總額百分比 (%)
公司銀行業務	4,607.9	34.72	3,864.3	29.14
個人銀行業務	4,905.9	36.97	4,770.4	35.97
金融市場業務	3,747.5	28.24	4,620.7	34.84
未分配	8.8	0.07	7.1	0.05
營業收入總額	<b>13,270.1</b>	<b>100.00</b>	<b>13,262.5</b>	<b>100.00</b>

## 七. 資產負債表外項目分析

本集團資產負債表表外項目包括承兌匯票、開出信用證、開出保函款項、應收信用證出口款項、應收外匯託收款項、代收外匯託收款項、國外開來信用證憑信、代客理財。承兌匯票、開出保函和開出信用證是重要的組成部分，於2019年6月30日，承兌匯票、開出保函和開出信用證餘額分別為95.87億元、80.99億元和27.93億元。

## 八. 主要會計估計及判斷

本集團在應用會計政策確定部分資產和負債的賬面價值及報告期損益時，在某些方面做出估計及判斷。這些估計及判斷涉及對現金流量的風險調整或所採用的貼現率和影響其他成本的價格未來變動的假設。本集團根據過往的經驗和對未來事件的預計做出估計和假設，並定期審閱。除此之外，本集團採用會計政策時還需要做出進一步的判斷。本集團管理層相信，本集團作出的估計及判斷，均已適當地反映了本集團面臨的經濟狀況。受估計及判斷影響的主要領域包括：預期信用損失的計量、補充退休福利及內部退養福利負債、金融工具的公允價值、所得稅等。

## 業務運作

### 一. 公司銀行業務

下表列出公司銀行業務的主要經營數據及變動情況：

(除另有註明外， 以人民幣百萬元列示)	截至2019年 6月30日止六個月	截至2018年 6月30日止六個月	變動(%)
淨利息收入	4,243.3	3,543.0	19.77
手續費及佣金淨收入	358.8	315.7	13.65
其它業務淨收益	5.8	5.6	3.57
營業收入	4,607.9	3,864.3	19.24
營業支出	(976.1)	(1,339.4)	(27.12)
資產減值損失	(1,484.0)	(2,433.7)	(39.02)
稅前利潤	2,147.8	91.2	2,255.04

(除另有註明外，以人民幣百萬元列示)	於2019年 6月30日	於2018年 12月31日	變動(%)
分部資產	254,851.3	229,927.1	10.84

2019年上半年，公司銀行業務淨利息收入為42.43億元，較上年同期增長了19.77%；公司銀行業務資產2,548.51億元，較年初增長10.84%；公司銀行業務稅前利潤總額較上年同期上升，主要由於營業收入增長，營業支出和資產減值損失下降所致。

## (一) 公司存貸款業務

本集團努力拓展公司存款市場，保持公司存款穩定增長。截至2019年6月30日，本集團公司類存款(含保證金及其他存款)餘額為1,752.62億元，重慶區域市場排名二位，佔本集團各項存款餘額的25.67%；較上年末增加137.76億元，增長8.53%。

在公司貸款投放上，本集團堅持依法合規經營的原則，有效結合國家調控政策及當地經濟運行情況，審慎、穩健、適度投放公司信貸業務。截至2019年6月30日，公司貸款餘額(含貼現)2,722.33億元，較上年末增加243.53億元，增長9.82%。同時，不良貸款餘額36.91億元，較上年末上升0.73億元；不良貸款率1.36%，較上年末下降0.10個百分點。

在貸款結構上，本集團積極響應供給側結構性改革政策，圍繞重慶市「三大攻堅戰」、「八項行動計劃」，重點支持基礎設施建設、傳統產業轉型升級、十大戰略性新興產業發展。貸款(不含貼現)主要投向製造業、水利環境和公共設施管理業、租賃和商務服務業等行業、批發和零售業、電力熱力燃氣及水生產和供應業、房地產業、建築業，截至2019年6月30日，分別佔本集團貸款總額的15.45%、13.34%、11.32%、4.63%、3.78%、2.16%、1.80%。

在客戶結構上，依託不斷完善的組織架構、產品體系以及綜合素質逐步提升的客戶經理隊伍，本集團在繼續致力於重點鞏固和加強與優質中小企業客戶合作的同時，保持與世界500強、中國500強、重慶100強等優質企業、行業龍頭企業和政府機構的合作。

## (二) 機構業務

本行持續加強與重慶市政府職能部門、各級單位及同業的合作渠道建設。正式上線國土商品房預售網簽系統，率先成為重慶市首批上線該系統的銀行之一。同時積極搭建保險、證券、信託等同業合作平台，合作渠道的不斷豐富有效促進了本行公司業務的持續穩定發展。此外，本行作為重慶市城鄉居民養老保險唯一的金融服務銀行，全市已有1,160萬人通過本行繳納和發放養老金。

### (三) 小微信貸業務

小微業務持續穩健發展。截至2019年6月末，本行普惠型小微企業貸款客戶(包括單戶授信總額1000萬元以下(含)國家四部委口徑小型微型企業貸款、個體工商戶和小微企業主經營貸款之和，下同) 12.61萬戶，較年初增加3,183戶；普惠型小微企業貸款餘額615.37億元，較年初增加51.57億元，較年初增速9.15%，高於全行各項貸款較年初增速0.75個百分點。普惠型小微企業貸款不良率1.84%，控制在不高於全行各項貸款不良率3個百分點以內。

2019年上半年，本行持續加大特色化、差異化創新力度，在產品、流程、服務方面取得了重要進展。一是繼續擴大科技型企業知識價值信用貸款試點，試點區縣由2018年末的19個擴大到26個。截至2019年6月末，科技型企業知識價值信用貸款餘額8.54億元，當年累計投放7.43億元，投放額佔全市市場份額的56.28%。二是積極支持國家鄉村振興戰略，繼續加大農村一二三產業融合貸款投放力度。截至2019年6月末，當年累計投放農村一二三產業融合貸款8.66億元。三是繼續加大對「雙創」人群金融支持力度。截至2019年6月末，當年累計投放創業擔保貸款14.77億元，該項產品當年累計支持超過1.25萬人創業、就業。創業擔保貸款投放量佔重慶市銀行機構市場份額的70.65%。

### (四) 國際業務

國際業務保持穩定發展，2019年上半年國際結算量30.08億美元(含跨境人民幣10.44億元)，結售匯量11.58億美元；表內外貿易融資餘額15.93億美元，較年初增長0.93億美元；全行外匯客戶總數達1,086戶，較年初增長29戶；有效客戶數325戶，市場佔比6.69%。

外匯資金交易量穩居重慶本地法人銀行首位，其中銀行間外匯遠掉期結售匯交易20.26億美元，同比增長4.19%；銀行間外匯即期結售匯交易21.29億美元，同比增長3.23%。

同業合作不斷升級，已與**569**家國內外銀行建立代理行關係，獲得境內外同業授信**89**億美元，衍生品交易對手增至**27**家，海外代付交易對手增至**35**家，福費廷交易對手增至**34**家。

此外，**2019**年上半年我行成功辦理首筆代客掉期業務，進一步豐富外匯資金業務產品體系；聯合同業為某公司開立大額備用信用證，支持其在新加坡交易所成功發行**1.5**億新加坡元公募債券，是近年首單以備用信用證增信結構發行的新加坡元公募債券和中新互聯互通項目下首筆新加坡元公募債券，受到重慶主流媒體關注與報道；積極落實重慶外匯自律機制相關工作，牽頭制定跨境人民幣結算便利化措施，成為全市**46**家成員行共同遵守的展業規則。

## 二. 個人銀行業務

下表列出個人銀行業務的主要經營數據及變動情況：

(除另有註明外， 以人民幣百萬元列示)	截至 <b>2019</b> 年 6月30日止六個月	截至 <b>2018</b> 年 6月30日止六個月	變動 (%)
淨利息收入	<b>4,340.8</b>	4,283.0	1.35
手續費及佣金淨收入	<b>560.8</b>	483.3	16.04
其他業務淨收益	<b>4.3</b>	4.1	4.88
營業收入	<b>4,905.9</b>	4,770.4	2.84
營業支出	<b>(1,261.9)</b>	(1,507.1)	(16.27)
資產減值損失	<b>(435.4)</b>	(540.9)	(19.50)
稅前利潤	<b>3,208.6</b>	2,722.4	17.86
(除另有註明外， 以人民幣百萬元列示)	於 <b>2019</b> 年 6月30日	於 <b>2018</b> 年 12月31日	變動 (%)
分部資產	<b>138,854.5</b>	129,592.9	7.15

個人銀行業務實現稅前利潤**32.09**億元，對本行的利潤貢獻度為**45.61%**。代客理財、銀行卡、代理業務等穩步發展，推動本條線手續費及佣金淨收入同比增長**16.04%**，促使**2019**年上半年全行個人銀行業務實現利潤增長。

## (一) 個人存款

面對國家宏觀調控政策及激烈的市場競爭，本行堅持品牌價值服務與重點銷售相結合，突出精細化管理，充分發揮區域品牌優勢，制定針對性的營銷策略。做好一季度旺季行銷攬儲工作，搶抓務工返鄉群體，連續第六年開展「服務眾鄉親情暖回鄉路」春運公益活動，在車站搭建「鄉情驛站」為旅客提供諮詢、幫扶和發放物資等服務，惠及旅客百萬餘人次。

截至2019年6月30日，本集團個人存款繼續保持平穩較快增長，個人存款達5,075.92億元，較上年末增長529.12億元，增幅11.64%。個人存款總量及增量均繼續位列區域同業首位。

## (二) 個人貸款

本行按照做大做強零售為目標，充分發揮區域優勢，加強個人消費貸款營銷管理，打造嘿好貸、房貸樂、車停易、房貸易等個人消費貸款業務品牌，支持城鄉居民日常剛需消費和改善生活消費。引入互聯網思維，自主研發全線上「渝快貸」產品，加大普惠金融支持力度；深入分析房貸市場，大力支持客戶剛需及改善型需求，支持居民真實購房需求。優化個人消費貸款業務流程，提升服務效率和水平，持續優化信貸結構，個人消費貸款繼續實現穩步增長。

截至2019年6月30日，本集團個人貸款餘額達1,428.93億元，較年初增加96.37億元。



### (三) 銀行卡

#### 1. 借記卡業務

借記卡業務方面，本行不斷夯實借記卡業務基礎，江渝借記卡品牌影響力和交易活躍度持續提升；全覆蓋、多渠道推動「銀行卡化工程」，開發專用對賬簿，積極引導存折客戶轉化為借記卡持卡客戶；緊隨客戶需求導向，推進借記卡產品創新，持續完善借記卡產品體系，推出中老年人專屬借記卡「江渝芳華卡」。截至2019年6月30日，借記卡累計發卡量達2,139.54萬張，較上年末增加113.15萬張，增幅5.58%，交易消費額463.42億元。

#### 2. 信用卡業務

本行始終堅持信用卡業務創新，致力於持續打造有特色的信用卡業務，完善標準卡和特色卡兩大產品主線，在組織架構、系統建設、業務創新、客戶服務等方面取得成效。進一步理順信用卡體制機制，加快推進信用卡精準營銷。集中精幹力量專注金融科技創新，全力推進「數字信用卡」項目，打通信用卡微信公眾號、微信小程序、H5頁面等線上渠道，成功上線信用卡移動客戶端營銷APP，為全員營銷提供有力支撐。推進業務創新，推出升級版車位分期、白金卡自動分期、預借現金分期等具有市場競爭力的新產品，增加中間業務收入。優化客戶服務，持續以江渝信用卡產品生命週期為主線，推動新客戶拓展、存量客戶激勵等營銷工作開展，持續開展特惠活動，打造良好用卡環境，提升客戶用卡活躍度。立足現有業務，著眼持續發展，順應市場需求，不斷拓展互聯網電子服務渠道，提升信用卡金融服務水平，為持續發展創造生機。

截至2019年6月30日，全行累計發卡量突破82萬張，較上年末增加14.62萬張、增幅21.70%，達到歷史同期最高水平。其中高端及特色卡31.63萬張、佔比38.57%；2019年上半年，信用卡累計交易筆數590.80萬筆、累計消費金額143.90億元。信用卡發卡和交易規模繼續平穩發展。

#### （四）代理業務

中間業務收入結構不斷優化，代理期繳型保險、非貨幣型基金產品銷售額不斷提升，業務貢獻逐漸擴大。同時，我行作為重慶市稅務局城鄉居民社會保險費代收(清算)業務唯一合作銀行，預計每年將為900萬參保人群提供收繳服務，進一步鞏固了我行基礎客群。截至2019年6月30日，本集團代銷貴金屬產品4,176.98萬元，同比增加94.07%；代銷保險產品4.35億元，同比增加34.26%；受貨幣型基金產品收益下降影響，代銷基金產品102.15億元，同比下降60.63%。

2017年12月，我行成功獲得財政部2018-2020年儲蓄國債承銷業務資格，成為全國40家儲蓄國債承銷銀行之一。截至2019年6月30日，我行儲蓄國債共計銷售30期，其中憑證式十二期，銷售金額5.82億元；電子式十八期，銷售金額18.39億元；共計銷售24.21億元。2019年上半年共計銷售十二期，其中憑證式四期，銷售金額2.4億元；電子式八期，銷售金額14.75億元；共計銷售17.15億元。

### 三. 金融市場業務

下表列示了本集團金融市場業務的主要經營數據及變動情況：

人民幣百萬元，百分比除外 項目	截至2019年 6月30日止六個月	截至2018年 6月30日止六個月	變動 (%)
淨利息收入	2,901.6	1,125.6	157.78
手續費及佣金淨收入	407.9	315.3	29.37
交易淨損益	319.9	3,034.9	(89.46)
其他業務淨損益	40.4	143.9	(71.92)
以公允價值計量且變動計入其他綜合 收益的金融資產終止確認產生的損益	—	(1.7)	(100.00)
以攤餘成本計量的金融資產終止確認 產生的收益	77.7	2.7	2,777.78
營業收入	3,747.5	4,620.7	(18.90)
營業支出	(757.3)	(1,001.5)	(24.38)
資產減值	(1,320.1)	(105.9)	1,146.55
稅前利潤	<u>1,670.1</u>	<u>3,513.3</u>	(52.46)
	於2019年 6月30日	於2018年 12月31日	變動 (%)
分部資產	<u>615,491.3</u>	<u>581,293.3</u>	5.88

2019年上半年，從外部形勢來看，全球經濟同步放緩，地緣政治波雲詭譎，貿易談判風雲突變；從內部來看，債務違約及同業剛兌打破使得經濟韌性減弱，經濟面臨新的下行壓力。面對錯綜複雜的國際國內形勢，本行頂住壓力，靈活應對，根據客觀形勢，主動提前做好市場預判及頭寸安排，靈活調整業務結構，投資策略較為穩健，以標準化產品投資為主，力保資金業務合規、穩健經營。

2019年上半年，金融市場業務實現營業收入37.48億元，營業支出7.57億元，稅前利潤總額較上年同期減少，主要是由於資產減值增加所致。

(一) 分部資產

(除另有註明外， 以人民幣百萬元列示)	2019年6月30日		2018年12月31日	
	金額	佔比%	金額	佔比%
金融投資 <sup>(1)</sup>	340,784.8	55.37	311,755.9	53.64
買入返售金融資產	4,845.3	0.79	6,000.7	1.03
現金及存放中央銀行款項	91,214.1	14.82	85,935.2	14.78
存放同業和拆出資金	173,275.6	28.15	170,751.6	29.37
票據貼現	3,562.6	0.58	5,352.8	0.92
其他資產	1,808.9	0.29	1,497.1	0.26
<b>資產合計</b>	<b>615,491.3</b>	<b>100.00</b>	<b>581,293.3</b>	<b>100.00</b>

註：

- (1) 金融投資：包含以公允價值計量且其變動計入當期損益的金融資產、以公允價值計量且其變動計入其他綜合收益投資、以攤餘成本計量投資。不包含股權投資。

截至2019年6月30日，營運資產規模為6,154.91億元，較上年末增加341.98億元，增長5.88%。其中，金融投資增加290.29億元，佔比增加1.73個百分點；現金及存放中央銀行款項增加52.79億元，佔比增長0.04個百分點；買入返售金融資產減少11.55億元，佔比減少0.24個百分點；存放同業和拆出資金增加25.24億元，佔比減少1.22個百分點；票據貼現減少17.90億元，佔比減少0.34個百分點。

## (二) 金融投資

### 1. 金融投資分佈情況

(除另有註明外， 以人民幣百萬元列示)	2019年6月30日		2018年12月31日	
	金額	佔比%	金額	佔比%
以公允價值計量且變動計入 當期損益的金融資產	21,774.6	6.39	15,094.5	4.84
以公允價值計量且變動計入 其他綜合收益的金融資產	1,500.1	0.44	7,096.7	2.28
以攤餘成本計量的金融資產	<u>317,510.1</u>	<u>93.17</u>	<u>289,564.7</u>	<u>92.88</u>
<b>合計</b>	<b><u>340,784.8</u></b>	<b><u>100.00</u></b>	<b><u>311,755.9</u></b>	<b><u>100.00</u></b>

2019年上半年，本集團金融投資根據IFRS 9的要求，按照業務模式和合同現金流量特徵進行分類管理，以公允價值計量且其變動計入當期損益和以攤餘成本計量的金融資產為主，結合市場情況適當配置一些以公允價值計量且其變動計入其他綜合收益的金融資產。截至2019年6月30日，本集團持有的以攤餘成本計量的金融資產為3,175.10億元，佔金融投資總額的93.17%，以公允價值計量且其變動計入當期損益的金融資產為217.75億元，佔金融投資總額的6.39%，以公允價值計量且其變動計入其他綜合收益的金融資產為15.00億元，佔金融投資總額的0.44%。

2. 按信用評級劃分的金融投資分佈情況

(除另有註明外， 以人民幣百萬元列示)	2019年6月30日		2018年12月31日	
	金額	佔比%	金額	佔比%
AAA	31,785.5	9.33	27,821.9	8.92
AA	10,609.5	3.11	13,354.7	4.28
A及以下	337.5	0.10	267.7	0.09
未評級	298,052.3	87.46	270,311.6	86.71
<b>合計</b>	<b>340,784.8</b>	<b>100.00</b>	<b>311,755.9</b>	<b>100.00</b>

2019年上半年，本集團根據中央防風險、去槓桿的政策導向，繼續加強政策面和市場面的分析研判，明確了貨幣政策穩健中性、去槓桿措施持續推進的宏觀形勢，確立了「防範風險、擇機配置、精挑細選」的債券投資策略。

從操作層面來看，在今年銀行間市場利率水平顯著下行、信用風險事件頻發的背景之下，加強信用風險和流動性風險防範。擇機在市場利率較高時精挑細選資質較好，票息收入較高的中期債券進行投資，並增持國債、政策性銀行債和流動性較好的AAA評級地方政府債券。

截至2019年6月30日，本集團持有AA級及以上金融投資較上年末增加12.19億元，佔比降低0.76個百分點，未評級金融投資較上年末增加277.41億元，佔比增長0.75個百分點，未評級金融投資主要是政府債券、公共機構及准政府債券和金融機構發行的理財產品。

3. 按剩餘期限劃分的金融投資分佈情況

(除另有註明外， 以人民幣百萬元列示)	2019年6月30日		2018年12月31日	
	金額	佔比%	金額	佔比%
3個月內	39,937.6	11.72	34,656.8	11.12
3個-12個月	76,489.3	22.45	79,576.7	25.53
1年-5年	134,777.1	39.55	125,725.7	40.33
5年以上	89,580.8	26.28	71,796.7	23.02
<b>合計</b>	<b>340,784.8</b>	<b>100.00</b>	<b>311,755.9</b>	<b>100.00</b>

截至2019年6月30日，本集團剩餘期限在12個月以內的金融投資較上年末增加21.94億元，佔比減少2.48個百分點，5年以上金融投資較上年末增加177.84億元，佔比增加3.26個百分點；1年至5年金融投資較上年末增加90.51億元，佔比減少0.78個百分點。主要是本集團根據市場形勢和投資組合期限與收益的合理搭配，適度增持利率較高、相對投資價值較好的長期債權投資，進一步優化投資期限結構。

#### 4. 持有金融債券的情況

金融債券指由政策性銀行、商業銀行及其他金融機構發行的，按約定還本付息的有價證券。截至2019年6月30日，本集團金融債券餘額為643.05億元，主要為政策性銀行發行的金融債券。下表列示了於所示日期本集團持有的面值最大十隻金融債券的情況。

人民幣百萬元，百分比除外

債券名稱	面值	年利率	到期日	減值
2019政策性銀行債	10,000.00	3.48	2029/1/8	—
2018政策性銀行債	4,500.00	4.88	2028/2/9	—
2018政策性銀行債	4,000.00	4.00	2025/11/12	—
2018政策性銀行債	3,000.00	4.69	2023/3/23	—
2017政策性銀行債	2,000.00	4.30	2024/8/21	—
2018政策性銀行債	2,000.00	4.04	2028/7/6	—
2018政策性銀行債	1,000.00	4.46	2021/4/2	—
2018政策性銀行債	1,000.00	4.37	2023/5/25	—
2017政策性銀行債	1,000.00	3.83	2024/1/6	—
2018政策性銀行債	1,000.00	4.73	2025/4/2	—

### (三) 資產管理業務

2019年上半年，本行圍繞「強管理，控風險，穩發展」的工作思路，按照監管新規要求，紮實推進理財業務轉型。加強產品創新，推出T+0現金管理類淨值型理財產品，同時積極推動系統建設，不斷提升內控管理精細化，積極防範各類風險，促進本行理財業務持續、穩健發展。截至2019年6月末，理財產品餘額1,339.39億元，較上年末增加88.37億元，增幅7.06%。

### (四) 投資銀行業務

2019年上半年，投資銀行部緊緊圍繞「強管理、控風險、穩發展」的工作思路，用好投行資質牌照，發揮聯動優勢，繼續加大創新力度，加快推動投行業務縱深發展，各項業務穩步推進。贖回本行2014年度二級資本債券，並圓滿完成本行2019年度二級資本債券發行計劃，發行金額合計50.00億元；主承銷非金融企業債務融資工具6只，金額合計10.50億元；參團承銷非金融企業債務融資工具77只，金額合計178.84億元；落地債權融資計劃等投行業務14筆，金額合計49.10億元；承銷金融債2只，金額合計7.50億元。分銷品種進一步豐富，成功申請到國開債、進出口債和農發債的承銷團成員資格，累計分銷政策性金融債25只，金額合計131.10億元；加入10個外省市地方政府債的承銷團，累計分銷地方政府債24只，金額合計60.64億元。同時，積極引進具有豐富投行業務經驗的高素質人才，不斷充實業務隊伍，加強內控管理，提高投行業務專業水平。

### (五) 資產託管業務

截至報告期末，資產託管規模1,582.42億元。報告期內，本行沒有發生重大託管風險事項。



## 四. 分銷渠道

### (一) 物理網點

營業機構網點是本行的主要分銷渠道。於2019年6月30日，本行擁有各類分支機構1,775個，包含總行及總行營業部、6個分行、36個一級支行、108個二級支行、1,621個分理處、2個社區支行。其中雲南曲靖分行是全國農商行首家異地分行。支行網絡覆蓋重慶全部38個行政區縣，在重慶縣域設有1,462個分銷網點；在重慶主城設有311個機構，分支機構數量在縣域和主城同業中均位列第一。

本行將分銷渠道建設列入中長期戰略發展規劃，加大網點佈局優化及調整力度以擴大服務面、提高服務能力和經營效率。2019年，本行擬搬遷27個及裝修改造88個現有分支機構。

### (二) 自助銀行

為擴展客戶服務範圍，向客戶提供更加便捷的服務，於2019年6月30日，本行已設立160個24小時自助銀行中心，自動櫃員機及自助查詢終端保有量達到4,939台(含曲靖)，機器與網點數配比為2.78：1。其中：已上線自動櫃員機4,119台，已上線自助查詢終端820台。積極推進渠道智能化轉型，於2019年6月30日，本行已布放智能綜合櫃檯683台。

持續深化農村地區基礎金融服務，有效打通農村金融服務「最後一公里」。於2019年6月30日，全轄已建成並上線運行523個農村便民金融自助服務點，啟用3台流動銀行服務車，在便民惠農的同時延伸本行金融服務觸角，廣受各當地政府及群眾的歡迎，收到良好的社會及經濟效益。

### (三) 電子互聯網金融

本集團高度重視電子互聯網金融業務作用，充分發揮立體化電子互聯網金融優勢，整合電子渠道，實現電子渠道精細化運營，初步構建電子渠道全流程智能體系，不斷創新和拓展便民金融服務領域，持續提升電子互聯網金融品牌知名度和影響力，客戶滿意度進一步提高。

#### 1. 手機銀行

持續創新發展手機銀行。在實現手機銀行卡加密短信認證、手勢密碼／指紋密碼登錄、無卡取款、話費充值、學校繳費、交通罰款、ETC充值、代理保險在線支付等便民服務功能基礎上，新增渝快貸、結構性存款、淨值型理財等新產品功能，極大提升客戶體驗，提升客戶對銀行移動支付的粘度和滿意度。

手機銀行不斷創新優化，全力打造「手機銀行」app5.0，目前手機銀行APP尊享版、簡約版已順利上線，已進入行內試運行階段。

截至2019年6月30日，手機銀行客戶達903.39萬戶，本年新增79.25萬戶，較上年末增長9.62%；本年度發生財務交易2,797.57萬筆，交易金額4,812.10億元。

#### 2. 微信銀行

本集團成功推出的企業微信銀行實現了微信銀企對賬、賬務查詢、待辦事項通知、業務辦理指引等功能，提供給企業客戶便捷的業務辦理及有效的信息獲取渠道；新版個人微信銀行，以客戶為中心，創新打造「集金融服務和生活服務一體的全方位綜合性服務平台」，改善微信銀行交互模式和UI風格，提升了客戶操作體驗和視覺體驗。截至2019年6月30日，微信銀行關注人數達95.09萬戶，累計接受信息條數1,544.17萬條。

### 3. 網上銀行

#### (1) 企業網上銀行

持續對集團公司、大中型企業、交易中心、學校等銀企直聯客戶提供服務。截至2019年6月30日，銀企客戶累計開立142家，本年新增2家銀企直聯客戶，較上年末增長1.43%。

打造適合小微企業的網銀及手機銀行，實現小微版客戶手機銀行轉賬匯款、企業理財等功能，為小微企業提供高效、便捷、安全的資金結算服務。

截至2019年6月30日，企業網上銀行客戶達9.13萬戶，本年新增1.11萬戶，較上年末增長13.84%；本年度發生財務交易364.14萬筆，交易金額3,581.94億元。

#### (2) 個人網上銀行

本集團積極提升客戶體驗，強化網銀安全，進一步提高網銀操作安全性。同時持續加強網絡支付業務風險控制，合規開展網絡支付業務，嚴格執行網絡支付業務的相關規定，逐步提升網絡支付業務風險防範能力。

截至2019年6月30日，個人網上銀行客戶達315.73萬戶，本年新增14.51萬戶，較上年末增長4.82%；本年度發生財務交易17,488.61萬筆；交易金額1,292.83億元。

#### 4. 移動展業

本集團豐富移動展業業務內容，優化業務流程，服務能力得到進一步提升。移動展業平台已實現開立借記卡，電子渠道的簽解約和維護、賬戶類管理、貸款申請、代扣申請、信用卡申請和廣告宣傳等功能，並完成了村鎮銀行貸款申請等功能建設。通過拓展移動展業功能，充分滿足客戶需求，力爭覆蓋我行客戶營銷、獲取、經營各個階段，進一步擴大和提升我行服務客戶的半徑和能力。

截至2019年6月30日，移動展業本年度簽約22.32萬戶，其中借記卡9.40萬戶，手機銀行6.08萬戶，個人網銀1.27萬戶，簽約短信通5.57萬戶。

#### 5. 電話銀行及短信銀行業務

電話銀行服務能力持續優化，建立話務預測模型，提高來電數據預測的準確性、加強話務數據監控分析、強化現場管理等方式，提升電話銀行服務效率，增強業務支撐力。截至2019年6月30日，本年度為客戶提供服務400.19萬次。短信業務發展態勢良好，截至2019年6月30日，短信通簽約賬戶達1,233.18萬戶，其中高端客戶簽約率達80.35%。

通過全行不懈努力，大膽創新，本集團電子互聯網金融業務得到了持續有效發展。截至2019年6月30日，全行電子銀行賬務交易替代率達93.77%，較上年末提高0.88個百分點。

### (四) 直銷銀行

本集團直銷銀行平台是利用互聯網開展銀行金融產品直銷業務的整合平台，突破了銀行依賴網點擴張拓展業務規模的經營模式，採用互聯網金融模式跨網點、跨區域銷售銀行產品。本行直銷銀行通過手機銀行客戶端等渠道為客戶提供「江渝基金寶」產品、基金產品、智能存款產品、銀行理財產品、貸款申請等金融服務。截至2019年6月30日，直銷銀行註冊用戶89.74萬戶，本年度發生交易筆數4.00萬筆，交易金額11.09億元。

## 五. 主要子公司

渝農商村鎮銀行是本行作為主發起行，發起設立的各家村鎮銀行的總稱。發起設立村鎮銀行，對於本行切實履行社會責任、進一步提升服務新農村建設的廣度和深度、拓展業務發展空間、構建可持續的盈利增長模式，具有十分重要的意義。截至報告期末，本行共設立了12家渝農商村鎮銀行，資產總額34.96億元，存款餘額共計15.03億元，貸款餘額共計24.73億元。

渝農商金融租賃有限責任公司是由本行作為主發起行發起設立，於2014年9月註冊成立，主要從事金融租賃相關業務，註冊資本為25億元，本行持股比例68.00%。

## 六. 信息技術

2019年，本行信息技術工作堅持以「自主可控、持續發展、科技創新」原則為指引，不斷強化信息科技對銀行業務發展的支撐作用。2019年上半年我行各個重要信息系統運行穩定，未發生無計劃系統中斷事故，上半年網絡運行穩定。

### （一）科技治理

2019年上半年，IT戰略發展委員會共組織召開3次工作會議，審議通過包括2019年系統建設計劃、平安普惠合作貸款項目、智能數據決策平台項目等一系列重要議案；持續優化人員結構，強化部門職能職責，通過社招、校招等多個渠道抓緊科技人才引進工作，同時持續強化人員培訓體系，形成良性科技隊伍建設機制，拓寬信息科技人員職業發展空間；完善建設考核機制，引入並執行外包供應商考核體系，不斷規範項目質量審查機制，強化需求引導和測試評審，加強信息科技項目全生命週期管理。

## （二）信息安全保障

採用三層風險防禦體系架構，落實信息安全保障工作；整合梳理運維制度，規範標準化操作流程，加強維護人員技能，落實現場值班責任，有效提升整體系統運維效率，保障應急處理能力；持續優化監控能力，設置ECC中央控制中心，打造統一監控體系，梳理數字安全規範，推進數字治理能力，穩步提升技術服務水平；加強系統日常安全漏洞監測，開展針對性信息安全風險滾動排查和專項檢查，在節假日、重要活動及旺季營銷期間重點部署，確保信息系統安全穩定運行。

## （三）業務連續性管理

高度重視業務連續性管理，持續優化和完善業務連續性應急預案。圍繞兩地三中心戰略佈局，深度利用魚嘴數據中心核心支撐力，積極推進全行基礎設施建設，提高業務連續性保障能力。2019年上半年按計劃完成數據中心供電系統應急演練和空調系統應急演練等業務連續性應急演練，充分檢驗了相關應急預案的有效性，提升現場人員應急操作熟練程度和災備意識，進一步完善應急演練組織架構和操作流程。

## （四）信息系統建設

大力支持全行科技業務智能化，積極推進智慧銀行項目建設，加快大數據平台、人工智能、雲技術等金融科技與業務的有機融合，整合渠道交易，提升用戶體驗，促進業務升級改革，為業務快速發展創新提供有力支撐。2019年上半年共完成呼叫中心平台建設項目、智能投顧、新一代國際業務系統建設項目、理財資產管理系統優化項目等多個重要項目的上線工作，有力支撐了我行業務及管理水平穩步提升。

## 七. 員工及人力資源管理

### (一) 人員基本情況

截至2019年6月30日，本行在崗員工15,594人，其中大學本科及以上學歷人11,359，佔在崗員工72.84%的。此外，有派遣工467人、退養員工685人、退休員工6,049人。

### (二) 人力資源管理工作總體情況

2019年，本行積極探索人力資源戰略性謀劃、開放式選拔、精細化管理和系統化培養的新思路新路徑，員工結構持續優化，隊伍活力明顯增強，人才效能不斷提高。

優化隊伍結構。優化人力資源配置，引導人才資源向前台營銷合理流動，員工結構進一步優化。推進全員素質提升工程，員工本科及以上學歷較年初提高2個百分點。

完善組織架構。加快組織架構調整，釐清職責邊界，進一步提高精細化管理水平，為推動全行轉型發展提供組織架構保障。

推進人才發展。加大金融創新、直銷銀行等人才引進，推進後備管理人才跟蹤培養、管培生輪崗培養。創新教育培訓機制，持續開展分層級系統培訓。

### (三) 培訓情況

本行致力於業務發展和員工職業素養提升，繼續加大員工培訓力度，整合教育培訓資源，實現分層分類全覆蓋培訓，全面提升員工綜合素質。2019年上半年，共舉辦各類培訓班891期次，培訓各類員工4.9萬人次。

## 縣域金融業務

縣域是本集團開展三農金融服務的主陣地，縣域金融業務是本集團長期以來堅持的戰略重點，也是本集團主要業務收入來源之一。本集團通過位於縣域的5個分行、26個一級支行、91個二級支行及其1,340個分理處、2個社區支行、12家村鎮銀行，向縣域客戶提供廣泛的金融服務。報告期內，本集團發揮城鄉聯動優勢，深化內部改革，積極創新產品，努力提高縣域金融服務水平，縣域金融業務取得了較快發展。

截至2019年6月30日，本集團縣域金融業務貸款<sup>(1)</sup>餘額1,948.00億元，較上年末增加190.19億元，增幅10.82%。其中：縣域金融業務公司類貸款餘額889.64億元，佔本集團公司類貸款餘額的32.68%，較上年末增加126.68億元，增幅16.60%；縣域金融業務個人類貸款餘額1,058.36億元，佔本集團個人類貸款餘額的74.07%，較上年末增加63.51億元，增幅6.38%。縣域存款餘額4,655.40億元，較上年末增加428.15億元，增幅10.13%。

本行牢固樹立新發展理念，堅持高質量發展要求，以支持鄉村振興戰略為三農金融服務工作總抓手，堅持穩中求進工作總基調，依託縣域，瞄準該地區新產業、新業態、新主體，推動金融資源傾斜，不斷提升三農金融服務質效。截至2019年6月30日，本集團涉農貸款<sup>(2)</sup>餘額1,572.27億元。

註：

- (1) 縣域金融業務貸款指本行在重慶市除主城區以外地區的分支機構發放的貸款，還包括12家村鎮銀行和曲靖分行發放的貸款。
- (2) 涉農貸款指按照《涉農貸款專項統計制度》(銀發[2007]246號)統計的，農戶貸款、農村企業及各類組織貸款、城市企業及各類組織投向農、林、牧、漁業活動以及支持農業和農村發展的貸款等。



## 一. 改革創新

### (一) 強化管理

報告期內，本行積極穩步地推進三農金融服務機制建設，提升服務能力和水平。董事會三農金融服務委員會召開會議，審議三農金融服務年度工作計劃，著力強化三農金融服務戰略部署。高管層下三農及扶貧金融服務委員會審議三農服務及精準扶貧相關議案，加強全行三農及扶貧工作引導與支持。在職能部門中設置三農業務管理部，牽頭全行三農金融服務，在公司、個人業務條線下，專設二級部門或專業崗位，負責「三農」業務營銷指導、產品創新等。在縣域分支行分別設立專門機構，負責「三農」業務的具體推進。並進一步規範、優化涉農信貸審批流程，提高服務質效。

### (二) 加強激勵

進一步提升三農金融服務能力，單獨編製涉農金融業務信貸計劃，制定鄉村振興及精準扶貧專項考核方案，並對「三農」業務實施差異化的激勵政策，將人員、經費、自助機具等資源向縣域業務分支行傾斜，確保縣域地區金融服務得到便捷、及時、有效滿足。

### (三) 創新驅動

圍繞優化提升普惠金融服務的理念，加快創新產品和服務模式，加大「三農」金融供給。積極推進銀政、銀擔等合作模式，推進「三社」融合發展，並加快雲計算、大數據、人工智能等新技術運用，創新「線上+線下」雙向驅動、快捷高效的金融服務產品，滿足農村地區客群需求。同時，根據農村的新形勢、新變化和新特點，對現有「三農」信貸管理辦法、操作規程進行修訂，促進產品與市場的融合。

## 二. 縣域公司金融業務

報告期內，本行圍繞助力城鄉融合發展、農業農村現代化等縣域公司金融業務重點領域，以其中各行業的龍頭企業為主要目標客戶，繼續大力推進縣域對公客戶的分類管理，積極營銷，努力培育核心客戶群體。對於行業領先地位的龍頭客戶，制定綜合金融服務方案，提高金融服務水平，鞏固和深化銀企合作關係。

## 三. 縣域個人金融業務

報告期內，本行制定並實行專項營銷方案以推動縣域個人金融業務發展。以縣域個體工商戶、專業大戶、私營業主和經濟能手等優良客戶為目標，大力研發個人區域性產品，穩妥有序推動農村居民房屋、農村土地承包經營權抵押貸款，積極投放助推特色農業發展、農家樂經營、美麗鄉村住房建設等信貸資金，切實滿足縣域個人客戶多樣化信貸需求。同時，認真貫徹落實國家精準扶貧工作要求，通過創新產品、創設考核、創建示範，精準開展信貸扶持、產業扶持、助學扶持、就業扶持、消費扶持等，助力貧困農戶脫貧致富。

本行作為重慶唯一辦理城鄉居民社會養老保險的銀行，已在全市所有區縣開展了城鄉居民社會養老保險代理業務，覆蓋超過1,120萬人，市、區縣財政及社會保障部門均在本行開立了社會保障賬戶，截至2019年6月30日，資金餘額126.31億元。2019年上半年，本行共代扣個人養老金427.13萬筆，金額11.83億元；代發個人養老金453.68萬筆，金額7.00億元，為本行提供了廣泛的客戶基礎，有利於穩定客戶資源，促進各項業務發展。

本行加大縣域電子渠道建設力度，積極營銷江渝卡、江渝鄉情卡、福農卡、信用卡、個人網上銀行及手機銀行等業務。截至2019年6月30日，本行在縣域市場上線2,944台自動櫃員機、668台多媒體查詢機，建成並上線運行523個農村便民金融自助服務點。在縣域共發行1,667.88萬張借記卡，佔本行發行借記卡的77.96%，較上年末增加93.73萬張；發行信用卡63.04萬張，佔本行發行信用卡的76.88%，較上年末增加11.35萬張；開通個人網銀客戶223.83萬戶，佔本行個人網銀開戶數的70.89%，較上年末增加12.18萬戶；開通手機銀行客戶721.53萬戶，佔本行手機銀行開戶數的79.87%，較上年末增加62.37萬戶。隨著電子設備建設逐步加強，卡數量的不斷增加，電子銀行產品的宣傳與推廣，本行能夠繼續拓展縣域客戶基礎，提高金融業務在縣域的滲透率，並與客戶建立良好的業務關係。

## 四. 地區分部資料概要

按地區分部編製資料時，營業收入總額根據獲得收益的分支行所處位置予以分配。下表載列於所示期間縣域分支行及主城分支行應佔營業收入總額：

(除另有註明外， 以人民幣百萬元列示)	截至2019年6月30日止六個月			截至2018年6月30日止六個月		
	縣域	主城	合計	縣域	主城	合計
淨利息收入	1,701.8	9,783.9	11,485.7	2,038.0	6,913.7	8,951.7
手續費及佣金淨收入	625.8	701.7	1,327.5	498.0	616.3	1,114.3
交易淨損益	-	319.9	319.9	-	3,034.9	3,034.9
其他業務淨損益	25.1	34.2	59.3	25.8	134.8	160.6
以公允價值計量且變動計入其他 綜合收益的金融資產終止確認 產生的淨損益	-	-	-	-	(1.7)	(1.7)
以攤餘成本計量的金融資產終止 確認產生的淨損益	-	77.7	77.7	-	2.7	2.7
<b>營業收入總額</b>	<b>2,352.7</b>	<b>10,917.4</b>	<b>13,270.1</b>	<b>2,561.8</b>	<b>10,700.7</b>	<b>13,262.5</b>
<b>內部轉移收支</b>	<b>3,898.6</b>	<b>(3,898.6)</b>	<b>-</b>	<b>3,772.7</b>	<b>(3,772.7)</b>	<b>-</b>
<b>調整後的收益</b>	<b>6,251.3</b>	<b>7,018.8</b>	<b>13,270.1</b>	<b>6,334.5</b>	<b>6,928.0</b>	<b>13,262.5</b>

截至2019年6月30日止六個月，縣域分部經調整後的收益為62.51億元。這主要是由手續費及佣金淨收入增長所致。

## 風險管理

2019年上半年，本集團圍繞全面風險管理和各類風險管理的要求，評估、更新風險偏好並予以貫徹執行，優化風險管理的政策和程序，推動風險管理系統建設，持續提升風險管理水平，助力全行穩健發展。報告期內，本集團保持資本充足、流動性充裕、資產質量穩定，風險緩釋能力較強，內部控制有效，風險管理與業務性質、規模和複雜程度相適應。

### 一、信用風險管理

信用風險是指銀行的借款人或交易對手因各種原因未能按合同約定履行其相關義務而造成經濟損失的風險。

2019年上半年，面對複雜的宏觀經濟金融環境，本集團認真貫徹落實國家宏觀調控政策，以「三化」戰略為引領，圍繞「強管理、控風險、穩發展」的工作思路，進一步完善信用風險管理架構，延伸高管層下風險管理委員會議事範圍，確保管理層對信用風險的有效監督。紮實推進改革創新，結合宏觀形勢變化和產業結構調整趨勢，及時調整信貸政策，按年制定信貸投向指引，行業結構持續改善，加強地方債務、房地產、兩高一剩等重點領域的風險管控，對大額風險客戶實行名單管理並持續跟進風險狀況。按照《商業銀行大額風險暴露管理辦法》實施大額風險暴露管理，截至2019年6月末，本集團大額風險暴露相關指標優於監管規定。加大風險摸排化解工作，前瞻、主動識別、化解潛在風險，同時加大潛在風險客戶退出力度。審慎開展資產風險分類管理工作，提足撥備，夯實風險抵補能力。強化貸款結息管理以及不良資產清收、處置、核銷，創新開展不良資產轉讓。持續完善信貸業務管理系統功能和應用範圍，信用風險管控能力進一步提升。

## 二、流動性風險管理

流動性風險是指無法以合理成本及時獲得充足資金，用於償付到期債務、履行其他支付義務和滿足正常業務開展的其他資金需求的風險。本集團流動性風險管理的目標是通過建立科學完善的流動性風險管理機制以及對流動性風險實施有效地識別、計量、監控和報告，確保本集團在正常經營環境或壓力狀態下，及時滿足資產、負債及表外業務引發的流動性需求和履行對外支付義務，有效平衡資金的效益性和安全性。

本集團董事會承擔流動性風險管理的最終責任，高級管理層下設資產負債管理委員會和風險管理委員會負責制定與本集團流動性風險整體管理有關的政策及策略，風險管理部、計劃財務部、資金營運部、資產管理部及其他相關部室相互配合，形成分工協作、職責分明、運行高效的流動性風險管理組織架構。

2019年上半年，本集團堅持審慎、合規的經營理念，持續優化資產負債結構，制定並執行2019年流動性風險偏好和限額管控方案，持續開展前瞻性流動性風險指標管理，提前部署、動態調整流動性風險管理策略，助推流動性風險各項指標持續達標。強化日間流動性風險管理，進一步優化流動性風險管理信息系統，助推精細化管理落地。

本集團通過持續開展全行頭寸的監測與管理，確保支付。加強流動性風險監測工作，結合FTP內部資金轉移定價系統的使用，提高系統內資金調度管理水準。本集團按年更新流動性風險壓力測試情景，按季開展流動性風險壓力測試，以檢驗在極端壓力情況下本集團的風險承受能力，結果顯示，壓力情景下的流動性風險管理難度雖然有所增加，但仍處於可控範圍。

### 流動性風險分析

2019年上半年，央行繼兩次全面降准後又出台定向降准政策，階段性釋放流動性，頻繁開展MLF和TMLF操作，創設並開展CBS操作，銀行體系流動性總量處於合理充裕水平。本行積極管理備付金，增加超儲率，嚴格履行流動性限額管控機制，流動性水平較好。

本集團通過流動性缺口分析來評估流動性風險狀況。2019年6月末，本集團流動性缺口按照剩餘期限分析如下：

(除另有註明外， 以人民幣百萬元列示)	於2019年6月30日							合計
	已逾期/ 無期	即期償還	1個月	1至3個月	3個月 至12個月	1年至5年	5年以上	
資產負債淨頭寸	<b>73,228.3</b>	<b>(249,325.5)</b>	<b>6,154.4</b>	<b>(13,576.8)</b>	<b>(28,006.7)</b>	<b>73,945.0</b>	<b>209,210.7</b>	<b>71,629.4</b>

本集團按照中國銀保監會(「原中國銀監會」)《商業銀行流動性風險管理辦法》的相關要求計量並披露流動性覆蓋率和淨穩定資金比例。截至2019年6月末，本集團流動性覆蓋率如下：

(除另有註明外，以人民幣百萬元列示)	2019年6月30日
合格優質流動性資產	<b>121,439.41</b>
未來30天現金淨流出量	<b>51,776.19</b>
流動性覆蓋率(%)	<b>234.55</b>

截至2019年6月末，本集團淨穩定資金比例如下：

(除另有註明外， 以人民幣百萬元列示)	2019年 6月30日	2019年 3月31日	2018年 12月31日
可用的穩定資金	<b>700,887.45</b>	688,336.40	647,256.55
所需的穩定資金	<b>611,419.15</b>	598,099.67	570,865.91
淨穩定資金比例(%)	<b>114.63</b>	115.09	113.38

### 三、市場風險管理

市場風險是指因市場價格(利率、匯率、股票價格和商品價格等)發生不利變動而使本集團表內和表外業務發生損失的風險。

本集團根據中國銀保監會(「原中國銀監會」)制定的《商業銀行市場風險管理指引》、《商業銀行內部控制指引》、《商業銀行壓力測試指引》的要求，參照《巴塞爾新資本協議》的有關規定對本集團的利率風險、匯率風險進行管理，通過對授權、授信、風險限額的規定、監控與報告等措施建立了市場風險的管理體系。

#### 利率風險分析

利率風險是銀行賬簿面臨的主要市場風險。本集團定期計量利率敏感性缺口，通過缺口分析來評估承受的利率風險，並進一步評估在不同利率情景下，利率變動對淨利息收入和企業淨值的影響。

2019年上半年，我國經濟運行總體平穩。貨幣市場方面，央行繼續實施穩健的貨幣政策，適時適度逆週期調節，疏通貨幣政策傳導，通過降低存款準備金率、靈活開展公開市場操作等，保持流動性合理充裕，貨幣市場利率平穩運行。

債券市場方面，從全球來看，上半年主要國家的債券收益率均出現了大幅下行，從我國來看，受益於貨幣市場資金面的持續寬鬆，債券市場表現較好，利率債收益率整體下行。雖然二季度經濟運行較為平穩，但當前仍存在下行的壓力，本集團仍將高度關注宏觀貨幣政策和國內外金融市場變化，合理運用FTP內部資金轉移定價系統，逐步完善利率定價管理，適時調整資金定價，有效控制貸款利率波動幅度和付息成本，提高利率風險管理前瞻性，保證本集團收益和市場價值持續提升。



本集團利率風險缺口按合同重定價日或到期日(兩者較早者)結構如下表：

(除另有註明外， 以人民幣百萬元列示)	於2019年6月30日						合計
	1個月以內	1個月 至3個月	3個月 至12個月	1年至5年	5年以上	不計息	
利率缺口	<u>(138,914.0)</u>	<u>(6,999.4)</u>	<u>123,888.5</u>	<u>(11,742.2)</u>	<u>80,826.9</u>	<u>24,569.6</u>	<u>71,629.4</u>

於2019年6月末，本集團各期限累計利率風險缺口716.3億元，較上年末增加22.5億元。

## 匯率風險分析

匯率風險主要源於本集團資產與負債以及資本之間幣種錯配和外匯交易所導致的貨幣頭寸錯配。本集團主要採用外匯敞口分析、敏感性分析等手段計量匯率風險。本集團主要經營人民幣業務，特定交易涉及美元、歐元與港元，其他幣種交易較少，外幣交易主要為本集團的代客即期和遠期結售匯業務、自營掉期結售匯業務。

2019年，世界經濟正處於轉型期，形勢愈趨複雜，上半年人民幣匯率的走勢仍然受到中美貿易摩擦等外部不確定性的高度影響，2019年5月中旬以後，人民幣兌美元中間價的異常「平穩」顯示人民幣匯率進入敏感期，但隨著市場對美聯儲減息預期不斷加強，美元指數由強轉弱的趨勢開始顯現。整體來看，年初至今，人民幣整體走勢比較穩健，主要呈區間震盪的走勢，上半年震盪區間在6.69與6.9之間。本集團將持續關注人民幣匯率走勢，通過加強外匯存貸規模動態管理、合理安排外匯資金運用等方式以提高外匯敞口風險管理能力和外匯資產負債管理水平，積極探索運用匯率金融工具對沖匯率風險。

## 四、操作風險管理

操作風險是指由不完善或有問題的內部程序、員工和信息科技系統，以及外部事件所造成損失的風險。本集團主要面臨的操作風險分為內部風險和外部風險。內部風險主要包括由人員的因素引起的風險、由程序及操作流程的不恰當引起的風險、由IT系統故障引起的風險等。外部風險主要包括外部突發事件引起的風險。

2019年上半年，本集團在全面風險管理體系下強化內部管理，開展多項重要措施防範操作風險，以滿足監管法規和內部控制各項要求，持續提升操作風險整體防控水準。一是加強日常風險管理，通過開展年度案件風險排查、合規風險點庫識別等各項措施，實現對經營管理活動中各環節風險點的充分識別，完善對應風險控制措施。二是開展會計業務、櫃面操作等專項檢查，通過現場檢查揭示整改風險。三是組織多項自查檢查，充分落實監管要求。主要涉及監管部署檢查與信貸專項檢查、非法集資排查等。四是業務連續性管理穩步開展。制定發佈全行本年度業務連續性演練計劃，啟動全面業務影響分析。五是推動信息科技風險管理工作。在開展日常監測的基礎上，對重點項目進行專項評估。六是引導各部門開展操作風險常態化監測與管理，設計確認各項業務管理活動關鍵風險監測指標，在全行逐步實現操作風險的監測與分析機制。七是完善制度評審工作機制，清理冗餘制度，調整總行體系文件架構適應內外部形勢新要求。

## 五、新巴塞爾協議的實施情況

本集團按照監管部門要求，繼續深入推進新資本協議。2019年上半年完成非零售內部評級年度更新工作，推進零售評分卡模型在線上創新產品和線下傳統業務的廣泛應用。持續開展內部評級體系監測，按季度撰寫零售與非零售內部評級分析報告，從評級分佈、違約分析、限額分析以及模型驗證監控等維度全面分析評級整體狀況，保證內部評級體系運轉正常。持續優化風險模型，對達到監控閾值和滿足數據積累要求的模型及時開發更新，保障模型的可用性。持續優化評級體系管理、內部評級模型和風險參數量化管理等各項制度，推動新資本協議建設成果的規範、高效運用。風險集市正式投產，基本建成涵蓋本集團主要風險資料、統一主題模型的集市數據來源，為實現統一、準確的分析，利用風險數據以實施全面風險管理打好堅實基礎。基於風險集市的風險加權資產(RWA)系統，實現全行風險加權資產的自動計算，並提供資本規劃和風險加權資產規劃管理功能，為提升本行資本管理能力提供有效工具。利用內評風險參數實現IFRS 9新準則下的減值計量，有效提升風險管理精細化水準。

## 六、反洗錢情況

2019年上半年，本行遵照「風險為本」原則，以央行「19號文」的落地實施為契機，持續推動反洗錢、反恐怖融資體制機制建設，不斷夯實反洗錢管理基礎，有效防範洗錢風險。在報告期內，持續完善反洗錢內部控制機制，優化反洗錢管理流程，修訂反洗錢規章制度；不斷優化系統，提升科技支撐，推進「二代系統」切換及模型、規則更新，提升數據分析效率；持續推進數據治理，提高數據質量，收集數據治理過程中的問題，深入開展自查整改，探索使用智慧銀行渠道提升工作效率與效果；加強中心建設，深化集約管理，引進專業人才，完善可疑案例調查、甄別分析、報送運行機制，提升風險防控能力；大力推進對特定非金融機構的反洗錢義務宣傳，積極履行社會責任。

## 內部審計

本集團依據公司章程建立健全內部審計體系。董事會負責建立和維護健全有效的內部審計體系，確保內部審計具有充分的獨立性。內部審計在黨委、董事會領導下開展工作，向其負責並報告。總行和分支行分別設立內部審計部門，各分支行內部審計部門實行雙重領導體制。渝農商金融租賃有限責任公司和控股村鎮銀行設有內部審計部門或配備內部審計人員，接受總行內部審計部門指導。內部審計部門通過檢查和評價活動，持續改善風險管理、內部控制和公司治理，促進組織目標實現。

報告期內，內部審計部門深入落實「三化」戰略，堅持風險導向，系統梳理監管要求，結合管理實際，制定內部審計計劃，呈報董事會審議通過並嚴格執行，有效履行審計職責。堅持標準化作業，加強質量審理，加強審計成果運用，提高審計質效。強化審計團隊建設，提高專業勝任能力。加強審計創新，提升審計信息化水平。持續提升內部審計價值，促進本集團穩健經營和高質量發展。

## 金融消費者權益保護情況

2019年上半年，本行嚴守監管規則，圍繞公司發展戰略，通過完善機制體制建設、健全制度體系等積極落實金融消費者權益保護工作措施，切實履行經營職責和消費者權益保護主體責任。

完善機制體制建設。消費者權益保護委員會及消費者權益保護工作領導小組通過定期召開會議，組織、部署、協調行內消保工作開展，明確2019年消費者權益保護工作總體思路。並在全轄啟動「消費者權益保護夯實年」活動，從健全工作機制體制、消費者權益保護考核、「雙錄一區」管理、產品信息披露、客戶投訴管理、宣傳教育等方面提出工作要求。

優化消保制度體系。不斷建立和完善與本行組織架構、經營規模和發展戰略等相互匹配的消費者權益保護工作基本制度框架，完善《重慶農村商業銀行代理保險業務操作規程》等20餘個規章制度，確保消保工作有章可循。

## 管理層討論與分析

提升客戶服務水平。落實網點智能化、小型化、輕型化的要求，加大現金循環助農終端、智能櫃檯等自助機具試點投放力度，在有條件的網點設置「愛心窗口」或「綠色通道」，配備老花鏡、愛心座椅、兒童娛樂設施，建造緩坡、扶手、護欄，配備等便民設施。同時啟動窗口服務提升專項行動，紮實推進「千佳」、「百佳」、「星級」網點評估工作，更好滿足金融消費者者日常金融服務需求。

開展金融知識宣傳。建立全行金融消費者宣傳資料庫，打造「江渝消保微課堂」宣傳品牌，形成全行的金融知識宣傳聯動，並組織開展「3.15」、「普及金融知識，守住錢袋子」、「金融知識萬里行」、「防範非法集資」等專題宣傳活動。半年累計開展現場宣傳3,000餘場，發放宣傳資料38.5萬餘份，受眾客戶達累計達37萬餘人。

加強客戶投訴管理。建立投訴聯動機制，採取多種方式防止投訴升級，同時加強投訴分析，定期對投訴信息數據進行多維度篩選，有的放矢的對產品質量、業務流程、內部管理等進行改進和優化。

規範產品銷售行為。梳理產品營銷推薦資料審查要點，對可能影響消費者的政策、業務規則、收費定價等進行評估，嚴防不規範的營銷推介行為損害金融消費者合法權益。並啟動「雙錄一區」優化項目，通過拍攝教學視頻、開展專區建設評估、完善「雙錄」櫃面交易等，確保銷售流程既能滿足監管要求又符合行內業務發展需要。

## 展望

2019年上半年，在全球經濟一體化的格局下，隨著世界經濟週期見頂回落、地緣政治衝突加劇，主要國家經濟走勢由分化逐步轉向同步放緩；貿易摩擦轉變為涉及金融、科技、治理等領域的長期博弈。下半年，預期全球繼續維持相對寬鬆的財政政策和貨幣政策，將有利於穩定全球經濟增長，抵消貿易緊張局勢造成的廣泛影響。

2019年下半年，中國經濟有望在複雜多變的國際形勢中，繼續保持總體平穩、穩中有進的局面，逐步化解結構性失調等深層次問題，進一步釋放長期增長潛力。預計隨著抑制消費增長的新舊結構錯配加速消解，減稅紅利的真正釋放引導企業盈利和製造業投資企穩，房地產投資增速伴隨「穩房價、穩低價、穩預期」調控政策的再度優化而穩定，中國經濟將在外部衝擊中守住增長底線，消費引擎的主導地位進一步鞏固，經濟結構轉型升級仍將平穩推進。

從地區情況來看，重慶經濟增運行保持在合理區間，上半年全市實現地區生產總值10,334.76億元，同比增長6.2%，經濟運行總體平穩，延續穩中有進的發展態勢，消費結構和工業投資結構穩步優化，供給側結構性改革穩步推進，「三去一降一補」成效明顯。

2019年下半年，本行將以習近平新時代中國特色社會主義思想為指導，深入貫徹黨的十九大精神和市委、市政府各項決策部署，嚴格按照各級監管要求，進一步落實「三化」戰略，穩步開展金融科技創新，加快推進A股上市，努力提升內部管理質效，切實防範金融風險，全面推動高質量發展，確保圓滿完成董事會下達的各項目標任務。

# 股本變動及股東情況

## 股份變動情況表

單位：股、%

	2019年1月1日		報告期內增減+ / (-)						2019年6月30日	
	數量	比例	定向增發	發行新股	送股	公積金轉股	其他	小計	數量	比例
<b>一、無限售條件股份</b>										
1. 非境外上市法人持股 <sup>(1)</sup>	5,924,048,559	59.24	-	-	-	-	-	-	5,924,048,559	59.24
其中：①國有法人持股 <sup>(2)</sup>	2,811,862,459	28.12	-	-	-	-	-	-	2,811,862,459	28.12
②民營法人持股	3,112,186,100	31.12	-	-	-	-	-	-	3,112,186,100	31.12
2. 非境外上市自然人持股	1,562,615,400	15.63	-	-	-	-	-	-	1,562,615,400	15.63
其中：①職工自然人持股	152,468,510	1.52	-	-	-	-	32,200	32,200	152,500,710	1.53
②非職工自然人股東持股	1,409,070,485	14.09	-	-	-	-	(31,710)	(31,710)	1,409,038,775	14.09
③未確權股東持股 <sup>(3)</sup>	1,076,405	0.01	-	-	-	-	(490)	(490)	1,075,915	0.01
3. 境外上市的外資股 <sup>(4)</sup>	2,513,336,041	25.13	-	-	-	-	-	-	2,513,336,041	25.13
<b>二、股份總額</b>	<b>10,000,000,000</b>	<b>100.00</b>	-	-	-	-	-	-	<b>10,000,000,000</b>	<b>100.00</b>

註：

- 於報告期末，本行非境外上市股東總數為**79,894**戶，H股登記股東為**1,301**戶。
- 國有法人持股為重慶渝富資產經營管理集團有限公司、重慶市城市建設投資(集團)有限公司、重慶交通旅遊投資集團有限公司等**14**家國有法人股東持有的本行非境外上市股份。
- 未確權股東持股為本行無法聯繫之股東，其股份權益為原農村信用社時期的股份，未能將其持有的股份確認至本行名下。(註：於報告期內，原農村信用社時期的股份**490**股確認至本行名下，即未確權股東持股數量為**1,075,915**股)
- 於報告期內，廈門七匹狼資產管理有限公司通過司法拍賣競得本行原法人股東北城致遠集團有限公司**4,000,000**股；我行法人股東由**168**戶，增加至**169**戶。



## 發行、購買、出售及贖回證券情況

於報告期內，本行於2019年6月13日通過簿記建檔方式發行了2019年重慶農村商業銀行股份有限公司二級資本債券(債券簡稱「19重慶農商二級」，債券代碼：1921021)，本期債券為10年期固定利率品種，在第5年末附有前提條件的贖回權，最終發行規模為50億元，票面利率為4.6%。

於報告期內，本行於2019年6月23日對2014年6月19日在全國銀行間債券市場發行的總額為人民幣50億元的二級資本債券(債券簡稱「14重慶農商二級」，債券代碼：1421006)全額行使了贖回選擇權。

於報告期內，本行子公司渝農商金融租賃有限責任公司於2019年4月1日發行了總額為人民幣20億元的金融債券(債券簡稱「19渝農商租賃債01」，債券代碼：1922017)。

## 已發行債券情況

本行於2019年6月13日在全國銀行間債券市場發行人民幣50億元的二級資本債券，於2019年6月23日對2014年二級資本債券行使提前贖回選擇權。本行債券發行情況詳見財務報表附註31「已發行債券」。

於報告期內，本行概無拖欠於2014年6月19日在全國銀行間債券市場發行可提前贖回的二級資本債券人民幣50億元的本金、利息及與其有關的違約情況；概無拖欠於2016年12月7日在全國銀行間債券市場發行可提前贖回的二級資本債券人民幣40億元的本金、利息及與其有關的違約情況；概無拖欠於2018年5月8日在全國銀行間債券市場發行金融債券人民幣30億元的本金、利息及與其有關的違約情況；概無拖欠於2018年12月14日在全國銀行間債券市場發行小型微型企業貸款專項金融債券人民幣30億元的本金、利息及與其有關的違約情況；概無拖欠於2019年6月13日在全國銀行間債券市場發行可提前贖回的二級資本債券人民幣50億元的本金、利息及與其有關的違約情況。

本行子公司渝農商金融租賃有限責任公司於2019年4月1日發行了人民幣20億元的金融債券。於報告期內，本行子公司渝農商金融租賃有限責任公司概無拖欠於2019年4月1日發行金融債券人民幣20億元的本金、利息及與其有關的違約情況。

## 股東持股情況

於報告期末，本行股份總數為10,000,000,000股，其中非境外上市股份7,486,663,959股，境外上市股份H股2,513,336,041股。

## 本行前10大股東持股情況

單位：股、%

序號	股東名稱	股東性質	持股總數	持股佔比 <sup>(1)</sup>	質押股份數量 <sup>(2)</sup>	持股種類
01	香港中央結算(代理人)有限公司 <sup>(3)</sup>	境外法人	2,513,336,041	25.13		未知 H股
02	重慶渝富資產經營管理集團有限公司	國有	988,000,000	9.88		— 非境外上市股
03	重慶市城市建設投資(集團)有限公司 <sup>(4)</sup>	國有	797,087,430	7.97		— 非境外上市股
04	重慶交通旅遊投資集團有限公司	國有	589,084,181	5.89		— 非境外上市股
05	隆鑫控股有限公司	民營	570,000,000	5.70	470,000,000	非境外上市股
06	重慶財信企業集團有限公司 <sup>(5)</sup>	民營	443,100,000	4.43	221,500,000	非境外上市股
07	北京九鼎房地產開發有限責任公司	民營	300,000,000	3.00	149,900,000	非境外上市股
08	廈門市高鑫泓股權投資有限公司	民營	200,000,000	2.00		— 非境外上市股
09	重慶業瑞房地產開發有限公司	民營	150,000,000	1.50	74,900,000	非境外上市股
10	江蘇華西集團有限公司	民營	150,000,000	1.50	120,000,000	非境外上市股

註：

1. 於2019年6月30日，上述非境外上市股佔比均按本行的總股本100億股計算。
2. 截至2019年6月30日，本行非境外上市股份被質押股份合計1,412,747,700股，其中質押涉及司法凍結72,425,600股，佔本行總股本的比率為0.72%。

於報告期內，質押股權涉及司法拍賣4,000,000股，佔本行總股本的比率為0.04%。於2019年6月30日，本行非境外上市股份質押率為總股本的14.13%；其中涉及股權數量達到或超過其持有本行股權50%的，共966,447,700股，佔本行總股本9.66%，上述股東及其派出董事均按照公司章程等有關規定，其在股東大會和派出董事在董事會議上的表決權受到限制。

3. 香港中央結算(代理人)有限公司持股為其代理的香港中央結算(代理人)有限公司交易系統中的本公司H股股東帳戶的股份總數。
4. 於報告期內，重慶市城市建設投資(集團)有限公司受讓重慶渝富資產經營管理集團有限公司10,000,000股。
5. 重慶渝富資產經營管理集團有限公司關聯方重慶川儀自動化股份有限公司和重慶兩江假日酒店管理有限公司分別持本行非境外上市股份10,000,000股、2,000,000股，合併持本行非境外上市股份1,000,000,000股，合併持股佔比10%；重慶市城市建設投資(集團)有限公司關聯方重慶渝開發股份有限公司持本行非境外上市股份30,000,000股，合併持本行非境外上市股份827,087,430股，合併持股佔比8.27%；重慶財信企業集團有限公司關聯方重慶財信房地產開發股份有限公司持本行非境外上市股份110,700股，合併持本行非境外上市股份443,210,700股，合併持股佔比4.43%。重慶吉力芸峰實業(集團)有限公司與重慶芸峰藥業有限公司互為關聯方，分別持有本行非境外上市股份8,500萬股、1,000萬股，合併持股9,500萬股，合併持股佔比0.95%。

## 重大權益和淡倉

就本行所知，於報告期末，根據《證券及期貨條例》第336條規定須予備存的登記冊所記錄，除董事及監事外的主要股東（根據《證券及期貨條例》的定義）擁有本行股份及相關股份的權益和淡倉如下：

### 內資股

單位：股、%

股東名稱	身份	持有內資股 股份數目 (好倉)	佔本行已發行 內資股總股本 之百分比	佔本行總股本 之百分比
重慶渝富資產經營管理集團有限公司	實益擁有人	988,000,000	13.20	9.88
重慶市城市建設投資(集團)有限公司	實益擁有人	797,087,430	10.65	7.97
重慶交通旅遊投資集團有限公司	實益擁有人	589,084,181	7.87	5.89
隆鑫控股有限公司	實益擁有人	570,000,000	7.61	5.70
重慶財信企業集團有限公司	實益擁有人	443,100,000	5.92	4.43
北京九鼎房地產開發有限責任公司	實益擁有人	300,000,000	4.01	3.00
廈門市高鑫泓股權投資有限公司	實益擁有人	200,000,000	2.67	2.00
重慶業瑞房地產開發有限公司	實益擁有人	150,000,000	2.00	1.50

## H股

單位：股、%

股東名稱	身份	所持H股 股份數目 <sup>(3)</sup>	佔本行已發行 H股股本之 百分比	佔本行 總股本之 百分比
BlackRock, Inc. <sup>(1)</sup>	受控法團的權益	247,586,823 (L) 252,000 (S)	9.85% 0.01%	2.48% 0.003%
BlackRock Global Funds	實益擁有人	132,885,000 (L)	5.29%	1.33%
Citigroup Inc.	受控法團的權益/ 核准借出代理	161,598,297(L)	6.43%	1.62%
	受控法團的權益	7,721,479(S)	0.31%	0.08%
	核准借出代理	153,112,570 (P)	6.09%	1.53%
郭廣昌 <sup>(2)</sup>	受控法團的權益	176,048,000 (L)	7.00%	1.76%
Fosun International Holdings Ltd. <sup>(2)</sup>	受控法團的權益	176,048,000 (L)	7.00%	1.76%
Fosun Holdings Limited <sup>(2)</sup>	受控法團的權益	176,048,000 (L)	7.00%	1.76%
Fosun International Limited <sup>(2)</sup>	受控法團的權益	176,048,000 (L)	7.00%	1.76%
LSV Asset Management	投資經理	150,238,000 (L)	5.98%	1.50%

註：

- (1) 根據BlackRock, Inc.於2019年5月30日申報的《法團大股東披露權益通知》，BlackRock, Inc.被視為持有247,586,823股H股的好倉和252,000股H股的淡倉，該等股份由直接或間接受BlackRock, Inc.所控制的公司Trident Merger, LLC, BlackRock Holdco 2, Inc.及其他受控法團合共持有。根據《證券及期貨條例》，BlackRock, Inc.被視為在該等公司持有的股份中擁有權益。其中，71,000股H股的淡倉以衍生工具持有。
- (2) 郭廣昌持有Fosun International Holdings Ltd. 64.45%的股權。Fosun International Holdings Ltd.持有Fosun Holdings Limited 100%的股權，而Fosun Holdings Limited持有Fosun International Limited 71.70%的股權。因此，郭廣昌、Fosun International Holdings Ltd.及Fosun Holdings Limited均被視為擁有由Fosun International Limited及其控制的多間法團所持有的本行權益。郭廣昌通過Fosun International Limited及其他其控制法團合共持有本行176,048,000股H股的好倉。
- (3) (L) — 好倉，(S) — 淡倉，(P) — 可供借出的股份

## 本行主要股東

於報告期末，重慶渝富資產經營管理集團有限公司、重慶市城市建設投資(集團)有限公司、重慶交通旅遊投資集團有限公司、隆鑫控股有限公司分別持有本行股份**988,000,000**股、**797,087,430**股、**589,084,181**股、**570,000,000**股，其持股比例佔本行總股本之百分比分別為**9.88%**、**7.97%**、**5.89%**、**5.70%**，為本行的主要股東。

除上述股東外，本行並無其他持股佔本行總股本在**5%**或以上的法人股東，亦無其他職工或非職工自然人持股在**5%**或以上。

重慶財信企業集團有限公司、北京九鼎房地產開發有限責任公司、廈門市高鑫泓股權投資有限公司、重慶業瑞房地產開發有限公司分別具有本行董監事席位，分別持有本行股份**443,100,000**股、**300,000,000**股、**200,000,000**股、**150,000,000**股，其持股比例佔本行總股本之百分比分別為**4.43%**、**3.0%**、**2.0%**、**1.50%**，亦為本行的主要股東。

重慶渝富資產經營管理集團有限公司原名「重慶渝富資產經營管理有限公司」，成立於**2004**年**2**月**27**日，是經重慶市人民政府批准組建的國有獨資綜合性資產經營管理有限公司，列為重慶市國資委歸口管理的市屬國有重點企業。**2011**年**6**月**28**日，經重慶市市場監督管理局核准變更為現名，目前註冊資本為人民幣**100**億元。

重慶市城市建設投資(集團)有限公司原名「重慶市城市建設投資公司」，成立於**1993**年**2**月**26**日，經重慶市政府批准成立，是授權籌集和管理城建資金的國有獨資公司。**2011**年**1**月**7**日，經重慶市市場監督管理局核准變更為現名，目前註冊資本為人民幣**200**億元。

重慶交通旅遊投資集團有限公司原名「重慶高等級公路建設投資有限公司」，成立於2002年12月6日，是重慶市人民政府出資組建的國有大型獨資公司。2006年9月，經重慶市市場監督管理局核准變更為現名，負責全市二級公路建設和全市旅遊資源開發管理。目前註冊資本為人民幣246,291.7353萬元。

隆鑫控股有限公司為重慶市重點民營企業，於2003年1月22日成立，目前註冊資本為人民幣10億元，是「中國企業500強」。

重慶財信企業集團有限公司於1997年設立，目前註冊資金11.16億元，是一家相關多元化產業投資平台型集團公司。主要投資領域包括：基礎設施建設投資及運營、環保、房地產、金融、資產管理、文旅產業，榮獲信用中國百強企業、企業信用評價AAA級信用企業、中國最佳僱主企業、重慶市優秀民營企業。

北京九鼎房地產開發有限責任公司成立於1997年4月，註冊資本10000萬元；經營房地產開發、銷售商品房；銷售百貨、針紡織品、五金交電、化工、工藝美術品(除煙花爆竹)、醫療器械、機械電器設備、電子元器件、建築材料；房屋租賃；家居裝飾；機動車公共停車場服務；房地產諮詢；技術諮詢、技術服務等。

廈門市高鑫泓股權投資有限公司，成立於2001年5月，原名廈門來爾富貿易有限責任公司，註冊資本為1億元人民幣，從事非證券類股權投資及與股權投資有關的諮詢服務。

重慶業瑞房地產開發有限公司，成立於2003年12月，目前註冊資本為人民幣1億元，公司先後榮獲重慶市守合同重信用單位、重慶市房地產開發行業AAA級信用企業等諸多榮譽。

於報告期末，本行並無根據香港上市規則定義下持股10%或以上的主要股東。

## 股本變動及股東情況

股東名稱	控股股東	實際控制人	一致行動人	最終受益人
重慶渝富資產經營管理集團有限公司	重慶渝富控股集團有限公司	重慶市國有資產監督管理委員會	無	重慶渝富資產經營管理集團有限公司
重慶市城市建設投資(集團)有限公司	重慶市國有資產監督管理委員會	重慶市國有資產監督管理委員會	無	重慶市城市建設投資(集團)有限公司
重慶交通旅遊投資集團有限公司	重慶發展投資有限公司	重慶市財政局	無	重慶交通旅遊投資集團有限公司
隆鑫控股有限公司	隆鑫集團有限公司	塗建華	無	隆鑫控股有限公司
重慶財信企業集團有限公司	盧生舉	盧生舉	無	重慶財信企業集團有限公司
北京九鼎房地產開發有限責任公司	華新世紀投資集團有限公司	趙艷光	無	北京九鼎房地產開發有限責任公司
廈門市高鑫泓股權投資有限公司	廈門四方嘉盛貿易有限公司	周澤惠	無	廈門市高鑫泓股權投資有限公司
重慶業瑞房地產開發有限公司	重慶華宇集團有限公司	蔣業華	無	重慶業瑞房地產開發有限公司

註：(1) 於報告期末，本行並無根據上市規則定義下持股10%或以上的主要股東。

(2) 本行主要股東的控股股東、實際控制人、一致行動人、最終受益人的定義詳見中國銀保監會(「原中國銀監會」)《商業銀行股權管理暫行辦法》的有關規定。



## 董事、監事和最高行政人員在本行股份、相關股份及債權證的權益和淡倉

於報告期末，本行董事、監事和最高行政人員或彼等之聯繫人士在本行或其相聯法團(定義見《證券及期貨條例》第XV部)的股份、相關股份及債權證中擁有根據《證券及期貨條例》第352條規定須予備存的登記冊所記錄、或根據香港上市規則附錄十《上市發行人董事進行證券交易的標準守則》的規定須要通知本行及香港聯交所之權益或淡倉如下：

### 內資股

單位：股、%

姓名	身份	持有內資股 股份數目 (好倉)	佔本行已發行 內資股總股本 之百分比	佔本行總股本 之百分比
<b>監事</b>				
左瑞藍	實益擁有人	11,900	0.00016	0.000119
朱於舟	實益擁有人	37,600	0.00050	0.000376

除上文所披露者外，於報告期內，概無本行董事、監事和最高行政人員或彼等之聯繫人士在本行或其相聯法團的任何股份、相關股份及債券證中擁有任何權益或淡倉。

### 股息

經本行2018年度股東大會批准，本行於2019年6月11日已向截至2019年5月8日收市後名列本行股東名冊的H股股東和內資股股東派發2018年度末期股息。股息以現金方式發放，每股派發人民幣0.20元(含稅)，合計人民幣20.00億元(含稅)。

## 董事、監事及高級管理人員情況

### 本行董事

截至2019年6月30日，董事會共有11名董事，其中包括執行董事3名，即劉建忠先生(黨委書記、董事長)、謝文輝先生(黨委副書記、行長)和張培宗先生(黨委委員、副行長)；非執行董事3名，即陳曉燕女士、羅宇星先生和溫洪海先生；獨立非執行董事5名，即袁增靈先生、曹國華先生、宋清華先生、張橋雲先生和李明豪先生。其中董事陳曉燕女士、羅宇星先生和溫洪海先生分別由股東單位重慶交通旅遊投資集團有限公司、重慶財信企業集團有限公司和北京九鼎房地產開發有限責任公司提名。

董事會於2019年6月12日接獲本行非執行董事段曉華先生辭職信，自願辭去非執行董事及三農金融服務委員會、消費者權益保護委員會職務。本行於2019年6月12日對外公告，段曉華先生將不會擔任本行非執行董事及相關董事會專門委員會委員職務。本行於2019年6月13日收到重慶銀保監局對李明豪先生的董事任職資格批復，本行於2019年6月14日對外公告，宣佈李明豪先生擔任本行獨立非執行董事及董事會審計委員會、提名委員會、薪酬委員會委員職務，任期自2019年6月6日起至本屆董事會任期屆滿為止。

本行於2019年4月26日召開本行2018年度股東大會，審議通過了選舉喬昌志先生、張鵬先生為本行非執行董事的議案。喬昌志先生和張鵬先生分別由重慶渝富資產經營管理集團有限公司、重慶市城市建設投資(集團)有限公司提名。本行於2019年3月12日、2019年4月4日、2019年4月26日經本行2018年度股東大會通告、通函、股東大會會議決議對外公告，喬昌志先生和張鵬先生簡歷詳見股東大會通函。兩位擬任董事任職資格尚待中國銀行業監督管理機構核准後生效。

## 本行監事

於報告期末，監事會共有監事8名，其中包括股東代表監事2名，即曾建武先生和左瑞藍女士；外部監事3名，即王洪先生、潘理科先生和胡書春先生；職工代表監事3名，即鄭義先生、朱於舟先生和樂小明先生。曾建武先生和左瑞藍女士分別由廈門市高鑫泓股權投資有限公司和重慶業瑞房地產開發有限公司提名。

本行於2019年5月31日接獲本行監事長、職工代表監事倪月敏女士的辭呈並公告。本行於2019年6月13日舉行的職工代表大會會議上，選舉樂小明先生為監事會職工代表監事。

## 本行高級管理層

本報告期內，本行高級管理層人員未發生變更。

## 董事及監事的證券交易

本行已就董事、監事及有關僱員的證券交易採納了一套不低於上市規則附錄十所載之《上市發行人董事進行證券交易的標準守則》所規定標準的行為守則。經向所有董事及監事作出特定查詢後，本行各董事及監事均確認彼等於截至2019年6月30日止六個月內均一直遵守上述守則。

## 重要事項

### 公司治理

報告期內，本行嚴格按照《中華人民共和國公司法》、《中華人民共和國商業銀行法》等法律法規及上市規則等有關規定，結合本行實際情況，不斷完善公司治理結構，提升公司治理水平。

截至2019年6月30日止六個月，本行一直遵守並符合上市規則附錄十四《企業管治守則》中的守則條文。同時，本行亦符合上述守則所載絕大多數的建議最佳常規。

### 公司章程修訂情況

茲提述本行日期為2018年9月21日的公告，2018年第一次臨時股東大會審議及批准了(其中包括)建議修訂公司章程的議案。2019年1月7日本行最終取得中國銀行業監督管理機構核准，於2019年1月10日披露。修訂後的公司章程自本行獲得中國銀行業監督管理機構批准之日起生效。本行首次公開發行人民幣普通股(A股)後適用並生效的公司章程相關條款亦相應修改，惟公司章程第十九條「內資股只能以非公開方式協議轉讓，不得採取公開方式向社會公眾轉讓內資股。內資股股東轉讓股份後，應當及時告知本行，同時在內資股的登記存管機構辦理登記過戶。」的規定不適用於本行首次公開發行人民幣普通股(A股)後適用並生效的公司章程。

本次公司章程變更主要為根據中國銀保監會(「原中國銀監會」)《商業銀行公司治理指引》、《商業銀行股權管理暫行辦法》、重慶市國有資產監督管理委員會《關於全面推進市屬國有企業法治建設的指導意見》及上市規則等相關規定，結合本行實際情況，對公司章程有關條款進行修訂。本次公司章程建議修訂共涉及33個條款，其中，新增加合計9個條款；同時對原公司章程合計24個條款進行了調整。修訂後的公司章程條款數目由原公司章程的345條增加至354條，其相關章節、條款及交叉引用所涉及的條款序號亦做相應調整。

詳情可參見本行日期為2018年6月25日的公告，以及日期為2018年8月7日的通函，內容有關(其中包括)建議修訂公司章程。

## 股息分派執行情況

經本行2018年度股東大會批准，本行於2019年6月11日已向截至2019年5月8日收市後名列本行股東名冊的H股股東和內資股股東派發2018年度末期股息。股息以現金方式發放，每股派發人民幣0.20元(含稅)，合計人民幣20.00億元(含稅)。

本行不宣派2019年中期股息(2018年：無)。

## 重大關聯交易事項

截至報告期末，本行與關聯方發生的重大關聯交易貸款餘額人民幣185.66億元，佔本行貸款總額的4.47%。本行與關聯方發生的重大關聯交易貸款對本行的經營成果和財務狀況沒有產生負面影響。

## 重大訴訟及仲裁事項

本報告期內，本行未發生對經營活動產生重大影響的訴訟、仲裁事項。

截至報告期末，本行作為被告或第三人的未決訴訟案件，涉及標的額為人民幣683萬元，本行認為不會對經營活動產生重大影響。

## 本行及本行董事、監事及高級管理人員受處罰的情況

報告期內，本行及本行董事、監事、高級管理人員未受到重大監管處罰。

## 本行及持股5%以上股東承諾事項履行情況

報告期內，本行或持有本行已發行總股份5%以上的股東概無承諾事項。

## 重大合同及其履行情況

報告期內，本行無重大合同及其履行情況。

## 重大資產收購、出售及企業合併事項

報告期內，本行未發生重大資產收購、出售及企業合併事項。

## 重大資產運作

本行於2016年6月17日舉行的本行2015年度股東大會上，審議及批准了(其中包括)本行首次公開發行人民幣普通股(A股)股票並上市(「本次A股發行」)的議案，於2017年5月5日舉行的本行2016年度股東大會上，審議及批准了(其中包括)延長本次A股發行議案有效期的議案。

本行已於2017年12月26日按照有關法律法規的要求，向中國證監會提交了包括《重慶農村商業銀行股份有限公司首次公開發行股票(A股)招股說明書(申報稿)》在內的有關本次A股發行的全套申報材料，並於2018年1月4日收到中國證監會下發的日期為2018年1月3日的《中國證監會行政許可申請受理通知書》(172656號)。

本行於2018年4月27日舉行的本行2017年度股東大會上審議及批准(其中包括)延長本次A股發行議案有效期的議案。本次A股發行的進展將視中國證監會審核情況及A股市場情況而定。

本行已按要求向中國證監會提交反饋意見回覆並已於2018年10月12日更新預先披露文件。目前本行A股發行處於正常審核狀態，上市進展符合預期，具體上市時間將視中國證監會審核情況及A股市場情況而定。待中國證監會核准本次A股發行後，本行將根據中國證監會、上海證券交易所及中國證券登記結算有限責任公司的有關規定、規則及要求，開展本次A股發行並履行上市登記等程序。

## 期後事項

截至本報告日期，本行概無任何重大期後事項發生。

## 重大會計政策變更

本集團自2019年1月1日開始首次採用《國際財務報告準則第16號》，本集團在編製截至2019年6月30日止六個月期間財務報表時已採用上述準則。該變化構成了會計政策變更，且相關金額的調整已經確認在財務報表中。

## 審閱覆核

本行按照國際財務報告準則編製的截至2019年6月30日止六個月之中期簡要合併財務資料已經羅兵咸永道會計師事務所審閱，並出具無保留意見的審閱報告。

本行截至2019年6月30日止六個月之未經審計中期報告已經董事會審計委員會及董事會審閱。

本報告編製有中、英文兩種版本，在對本報告中、英文版本理解上發生歧義時，以中文為準。



# 中期財務資料審閱報告

## 致重慶農村商業銀行股份有限公司董事會

(於中華人民共和國註冊成立的股份有限公司)

## 引言

本核數師(以下簡稱「我們」)已審閱列載於第97至176頁的中期財務資料，此中期財務資料包括重慶農村商業銀行股份有限公司(以下簡稱「貴行」)及其子公司(以下統稱「貴集團」)於二零一九年六月三十日的簡要合併財務狀況表與截至該日止六個月期間的簡要合併損益表、簡要合併損益及其他綜合收益表、簡要合併權益變動表和簡要合併現金流量表，以及主要會計政策概要和其他附註解釋。

香港聯合交易所有限公司證券上市規則規定，就中期財務報表編製的報告必須符合以上規則的有關條文以及國際會計準則第34號「中期財務報告」。貴行董事須負責根據國際會計準則第34號「中期財務報告」編製及列報該等中期財務資料。我們的責任是根據我們的審閱對該等中期財務資料作出結論，並僅按照我們協定的業務約定條款向閣下(作為整體)報告我們的結論，除此之外本報告別無其他目的。我們不會就本報告的內容向任何其他人士負上或承擔任何責任。

## 審閱範圍

我們已根據國際審閱準則第2410號「由實體的獨立核數師執行中期財務資料審閱」進行審閱。審閱中期財務報表包括主要向負責財務和會計事務的人員作出查詢，及應用分析性和其他審閱程序。審閱的範圍遠較根據《國際審計準則》進行審計的範圍為小，故不能令我們可保證我們將知悉在審計中可能被發現的所有重大事項。因此，我們不會發表審計意見。

## 中期財務資料審閱報告(續)

### 結論

按照我們的審閱，我們並無發現任何事項，令我們相信貴集團的中期財務資料未有在各重大方面根據國際會計準則第34號「中期財務報告」編製。

**羅兵咸永道會計師事務所**

執業會計師

香港，二零一九年八月十六日

## 簡要合併損益表

2019年1月1日至6月30日止期間

(除另有註明外，以人民幣千元列示)

	附註	6月30日止六個月期間	
		2019年 (未經審計)	2018年 (未經審計)
利息收入	6	22,152,387	18,881,015
利息支出	6	(10,666,665)	(9,929,360)
<b>淨利息收入</b>		<b>11,485,722</b>	<b>8,951,655</b>
手續費及佣金收入	7	1,371,711	1,162,891
手續費及佣金支出	7	(44,190)	(48,559)
<b>手續費及佣金淨收入</b>		<b>1,327,521</b>	<b>1,114,332</b>
交易淨損益	8	319,888	3,034,913
其他業務淨損益	9	59,293	160,564
以公允價值計量且其變動計入其他綜合收益的金融資產 終止確認產生的淨損益		–	(1,698)
以攤餘成本計量的金融資產終止確認產生的淨收益		77,751	2,694
<b>營業收入</b>		<b>13,270,175</b>	<b>13,262,460</b>
營業支出	10	(2,995,301)	(3,847,994)
預期信用損失	11	(3,239,461)	(3,080,500)
稅前利潤		7,035,413	6,333,966
所得稅費用	12	(1,194,837)	(1,447,368)
<b>本期利潤</b>		<b>5,840,576</b>	<b>4,886,598</b>
歸屬於：			
本銀行股東		5,751,430	4,835,639
非控制性權益		89,146	50,959
		<b>5,840,576</b>	<b>4,886,598</b>
每股盈利(以每股人民幣元列示)			
基本及稀釋	13	<b>0.58</b>	<b>0.48</b>

後附合併財務報表附註為本簡要財務報表的組成部分。

## 簡要合併損益及其他綜合收益表

2019年1月1日至6月30日止期間

(除另有註明外，以人民幣千元列示)

	6月30日止六個月期間	
	2019年 (未經審計)	2018年 (未經審計)
<b>本期利潤</b>	<u>5,840,576</u>	<u>4,886,598</u>
其他綜合收益：		
不會重新分類至損益的項目：		
— 重新計量設定受益計畫淨負債的變動	37	(65,903)
— 以公允價值計量且其變動計入其他綜合收益的權益工具淨損益	<u>18,521</u>	<u>—</u>
	<u>18,558</u>	<u>(65,903)</u>
後續可能重新分類至損益的項目：		
以公允價值計量且其變動計入其他綜合收益的債務工具淨損益	<u>(25,379)</u>	<u>(50,247)</u>
本期其他綜合收益稅後淨額	<u>(6,821)</u>	<u>(116,150)</u>
本期綜合收益總額	<u><u>5,833,755</u></u>	<u><u>4,770,448</u></u>
綜合收益總額歸屬於：		
本銀行股東	5,744,609	4,719,489
非控制性權益	<u>89,146</u>	<u>50,959</u>
<b>本期綜合收益總額</b>	<u><u>5,833,755</u></u>	<u><u>4,770,448</u></u>

後附合併財務報表附註為本簡要財務報表的組成部分。

## 簡要合併財務狀況表

2019年6月30日

(除另有註明外，以人民幣千元列示)

	附註	2019年 6月30日 (未經審計)	2018年 12月31日 (經審計)
<b>資產</b>			
現金及存放中央銀行款項	15	91,214,069	85,935,176
存放同業及其他金融機構款項	16	29,529,345	32,208,145
拆放同業及其他金融機構款項	17	143,746,271	138,543,543
衍生金融資產	18	105,535	93,990
買入返售金融資產	19	4,845,347	6,000,733
客戶貸款及墊款	20	396,110,961	364,026,148
金融投資	21		
以公允價值計量且其變動計入当期損益的金融資產		21,774,584	15,094,518
以公允價值計量且其變動計入其他綜合收益的金融資產		2,123,173	7,713,114
以攤餘成本計量的金融資產		317,510,112	289,564,720
物業和設備	22	4,691,719	4,841,593
使用權資產		160,677	不適用
商譽	23	440,129	440,129
遞延所得稅資產	32	5,179,516	4,512,960
其他資產	24	2,253,886	1,643,270
<b>資產總額</b>		<b>1,019,685,324</b>	<b>950,618,039</b>
<b>負債</b>			
向中央銀行借款	25	25,482,983	30,454,523
同業及其他金融機構存款	26	19,613,729	23,500,698
拆入資金	27	28,136,607	28,873,761
衍生金融負債	18	117,337	83,907
賣出回購金融資產款項	28	13,702,436	5,920,678
客戶存款	29	682,853,884	616,166,192
應付職工薪酬	30	4,220,528	5,625,314
應交所得稅		877,320	960,672
租賃負債		151,863	不適用
已發行債券	31	162,185,898	159,609,417
其他負債	33	6,400,122	7,274,015
<b>負債總額</b>		<b>943,742,707</b>	<b>878,469,177</b>

## 簡要合併財務狀況表(續)

2019年6月30日

(除另有註明外，以人民幣千元列示)

	附註	2019年 6月30日 (未經審計)	2018年 12月31日 (經審計)
<b>權益</b>			
股本	34	10,000,000	10,000,000
資本公積	35	12,483,907	12,483,907
投資重估儲備	36	39,074	51,108
精算變動儲備		(306,166)	(306,203)
盈餘公積	37	10,346,945	10,346,945
一般準備	38	12,658,089	12,225,243
保留盈利		29,271,015	25,947,255
		<u>74,492,864</u>	<u>70,748,255</u>
歸屬本銀行股東權益		74,492,864	70,748,255
非控制性權益		1,449,753	1,400,607
		<u>75,942,617</u>	<u>72,148,862</u>
<b>權益總額</b>		<u>75,942,617</u>	<u>72,148,862</u>
<b>權益和負債總額</b>		<u>1,019,685,324</u>	<u>950,618,039</u>

後附合併財務資料附註為本簡要財務報表的組成部分。

董事會已於2019年8月16日通過及授權刊發載列於97至176頁的簡要合併財務資料並由以下人士代表簽署：

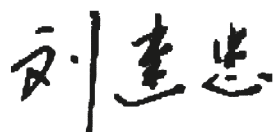

劉建忠

董事長

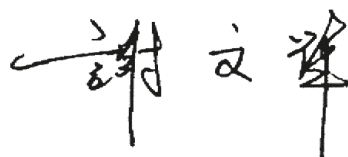

謝文輝

執行董事兼行長

## 簡要合併權益變動表

2019年1月1日至6月30日止期間

(除另有註明外，以人民幣千元列示)

附註	歸屬於本銀行股東								非控制 性權益	合計
	股本	資本公積	投資 重估儲備	精算 變動儲備	盈餘公積	一般準備	保留盈利	小計		
於2019年1月1日	10,000,000	12,483,907	51,108	(306,203)	10,346,945	12,225,243	25,947,255	70,748,255	1,400,607	72,148,862
本期利潤	-	-	-	-	-	-	5,751,430	5,751,430	89,146	5,840,576
其他綜合收益	-	-	(6,858)	37	-	-	-	(6,821)	-	(6,821)
本期綜合收益總額	-	-	(6,858)	37	-	-	5,751,430	5,744,609	89,146	5,833,755
轉撥至一般準備	38	-	-	-	-	432,846	(432,846)	-	-	-
股利分配	14	-	-	-	-	-	(2,000,000)	(2,000,000)	(40,000)	(2,040,000)
其他綜合收益結轉留存收益	-	-	(5,176)	-	-	-	5,176	-	-	-
於2019年6月30日(未經審計)	10,000,000	12,483,907	39,074	(306,166)	10,346,945	12,658,089	29,271,015	74,492,864	1,449,753	75,942,617
於2017年12月31日(經審計)	10,000,000	12,501,557	(109,673)	(130,651)	9,457,152	10,726,344	21,243,958	63,688,687	1,556,998	65,245,685
會計政策變更的影響	-	-	71,869	-	-	-	33,798	105,667	8,763	114,430
於2018年1月1日(重述)	10,000,000	12,501,557	(37,804)	(130,651)	9,457,152	10,726,344	21,277,756	63,794,354	1,565,761	65,360,115
本期利潤	-	-	-	-	-	-	4,835,639	4,835,639	50,959	4,886,598
其他綜合收益	-	-	(50,247)	(65,903)	-	-	-	(116,150)	-	(116,150)
本期綜合收益總額	-	-	(50,247)	(65,903)	-	-	4,835,639	4,719,489	50,959	4,770,448
收購子公司額外權益	-	(17,650)	-	-	-	-	-	(17,650)	(247,000)	(264,650)
轉撥至一般準備	38	-	-	-	-	1,485,761	(1,485,761)	-	-	-
股利分配	14	-	-	-	-	-	(2,000,000)	(2,000,000)	(24,000)	(2,024,000)
於2018年6月30日(未經審計)	10,000,000	12,483,907	(88,051)	(196,554)	9,457,152	12,212,105	22,627,634	66,496,193	1,345,720	67,841,913

後附合併財務報表附註為本簡要財務報表的組成部分。

## 簡要合併現金流量表

2019年1月1日至6月30日止期間

(除另有註明外，以人民幣千元列示)

	6月30日止六個月期間	
	2019年 (未經審計)	2018年 (未經審計)
<b>經營活動</b>		
稅前利潤	7,035,413	6,333,966
調整：		
折舊及攤銷	389,456	380,250
預期信用損失	3,239,461	3,080,500
投資證券利息收入	(6,816,290)	(4,887,897)
減值金融資產利息收入	(32,663)	(35,632)
已發行債券利息支出	2,788,764	2,298,168
出售投資證券收益淨額	(77,751)	(996)
投資證券股息收入	(2,915)	—
出售物業和設備收益淨額	(3,057)	(6,284)
公允價值變動損益	65,077	(1,472,696)
匯兌損益	(30,723)	(135,057)
營運資金變動前的經營活動現金流量	<u>6,554,772</u>	<u>5,554,322</u>
存放中央銀行款項和存放同業及其他金融機構款項減少	4,306,152	22,861,232
拆放同業及其他金融機構款項增加	(8,429,453)	(48,947,681)
為交易而持有的金融資產(增加)/減少	(856)	132,250
客戶貸款及墊款增加	(33,599,219)	(25,458,423)
賣出回購金融資產款項增加/(減少)	7,783,550	(6,411,030)
向中央銀行借款減少	(4,829,396)	(3,012,810)
拆入資金減少	(779,133)	(2,072,456)
客戶存款及同業及其他金融機構存款增加	62,522,452	11,415,709
其他經營資產減少	7,479	1,222,772
其他經營負債減少	(559,312)	(1,803,765)
經營活動所得/(所用)現金	<u>32,977,036</u>	<u>(46,519,880)</u>
已付所得稅	<u>(1,940,746)</u>	<u>(2,086,931)</u>
經營活動所得/(所用)現金淨額	<u>31,036,290</u>	<u>(48,606,811)</u>



## 簡要合併現金流量表(續)

2019年1月1日至6月30日止期間

(除另有註明外，以人民幣千元列示)

	附註	6月30日止六個月期間	
		2019年 (未經審計)	2018年 (未經審計)
<b>投資活動</b>			
出售及贖回投資證券所收現金		73,294,580	162,550,786
投資證券所收利息收入		6,950,535	4,945,777
出售物業和設備及其他資產時所收現金		5,185	18,756
投資證券所收股利收入		2,915	—
購入投資證券所付現金		(103,439,074)	(113,771,810)
購入物業和設備及其他資產時所付現金		(201,489)	(170,872)
投資活動(所用)／所得現金		(23,387,348)	53,572,637
<b>融資活動</b>			
發行債券所得款項淨額		106,112,686	67,549,991
收購子公司額外權益		—	(264,650)
贖回已發行債券支付的現金		(105,870,000)	(69,100,000)
支付本銀行股東股息		(1,979,211)	(1,965,509)
向非控制性權益的子公司股東支付股利		(40,000)	(24,000)
償付已發行債券利息支付的現金		(2,788,764)	(319,000)
支付其他與融資活動有關的現金		(32,764)	—
融資活動所用現金淨額		(4,598,053)	(4,123,168)
<b>現金和現金等價物增加淨額</b>			
現金和現金等價物於1月1日		34,637,437	48,608,610
匯率變動的影響		1,600	18,074
<b>現金和現金等價物於6月30日</b>	39	<b>37,689,926</b>	<b>49,469,342</b>
經營活動所得現金淨額包括：			
收到利息		15,091,288	14,076,759
支付利息		(7,771,508)	(10,276,354)
<b>經營活動收到利息的現金淨額</b>		<b>7,319,780</b>	<b>3,800,405</b>

後附合併財務報表附註為本簡要財務報表的組成部分。

## 合併財務報表附註

2019年1月1日至6月30日止期間

(除另有註明外，以人民幣千元列示)

### 1. 一般資料

重慶農村商業銀行股份有限公司(以下簡稱「本銀行」)是一家於2008年6月27日在中華人民共和國(「中國」)註冊成立的股份制商業銀行。在註冊成立之前，本銀行收購的業務(「業務」)由中國重慶38家農村信用合作社及重慶武隆農村合作銀行(統稱「39家農村信用聯合社」)開展。彼等均由中國重慶市市級重慶市農村信用聯合社(「重慶市農村信用聯社」)管理。

根據本銀行發起人訂立的發起人協議，本銀行於2008年6月27日收購39家農村信用聯合社及重慶市農村信用聯社的所有資產及負債，同時業務轉讓予本銀行。

本銀行於2010年12月16日，在香港聯合交易所有限公司上市。

本銀行經原中國銀行業監督管理委員會(「原銀監會」，現為中國銀行保險監督管理委員會，以下簡稱「銀保監會」)批准持有B0335H250000001號金融許可證，並經重慶市工商行政管理局核准領取統一社會信用代碼91500000676129728J號企業法人營業執照。

本銀行及其子公司(以下簡稱「本集團」)的主要業務包括提供存款、貸款、付款、結算服務及金融租賃等金融服務，以及經中國銀保監會核准的其他業務。

本簡要合併財務資料以人民幣呈列，人民幣亦為本銀行功能貨幣。

## 合併財務報表附註(續)

2019年1月1日至6月30日止期間

(除另有註明外，以人民幣千元列示)

### 2. 編製基礎

本中期簡要合併財務資料乃根據國際會計準則理事會公佈的《國際會計準則第34號—中期財務報告編製》及所有適用的《香港聯合交易所有限公司證券上市規則》披露要求編製。

本簡要合併財務資料未經審計，包括選取的說明性附註，這些附註有助於理解本集團自截至2018年12月31日止年度合併財務報表以來財務狀況和業績變化的重要事件和交易。這些選取的附註不包括根據《國際財務報告準則》的要求而編製一套完整的財務報表所需的所有資訊和披露內容，因此需要和本集團截至2018年12月31日止年度合併財務報表一併閱讀。

## 合併財務報表附註(續)

2019年1月1日至6月30日止期間

(除另有註明外，以人民幣千元列示)

### 3. 主要會計政策

除某些金融工具以公允價值計量外，本簡要合併財務資料以歷史成本作為編製基礎。

除下述修訂以外，2019年1月1日至6月30日止期間的簡要合併財務報表採用的會計政策以及計算方法與編製本集團截至2018年12月31日止年度合併財務報表時相同。

#### 本集團已採用的於2019年1月1日新生效的準則及修訂

- |     |   |                               |
|-----|---|-------------------------------|
| (1) | 國際財務報告準則第16號                              | 租賃                            |
| (2) | 國際財務報告解釋公告第23號                            | 所得稅處理的不確定性                    |
| (3) | 國際財務報告準則第3號和第11號以及<br>國際會計準則第12號和第23號(修訂) | 國際財務報告準則年度改進<br>(2015-2017週期) |
| (4) | 國際財務報告準則第9號(修訂)                           | 反向賠償的提前還款特征                   |
| (5) | 國際會計準則第19號(修訂)                            | 職工受益計劃修改、削減或結算                |

當期適用的國際財務報告準則第16號租賃在附註4會計政策變更中披露。採用上述其他修訂並未對本集團的經營成果、綜合收益或者財務狀況產生重大影響。

#### 已頒佈但尚未生效且未被本集團提前採用的準則及修訂如下：

		於此日期起／之後 的年度內生效
(1)	國際財務報告準則第17號	保險合同
(2)	國際財務報告準則第10號、 國際會計準則第28號(修訂)	投資者與其合營及聯營企業 之間的資產出售／資產出資
		2022年1月1日
		該修訂原定於自2016年1月 1日或之後的年度內生效。 目前，其生效日期已無限期 推遲，但允許提前採用本次 修訂。

除下述外，本集團預期這些準則和修訂的採用不會對本集團的合併財務報表產生重大影響。

## 合併財務報表附註(續)

2019年1月1日至6月30日止期間

(除另有註明外，以人民幣千元列示)

### 4. 會計政策變更

本集團採用了國際會計準則理事會於2016年1月發佈的《國際財務報告準則第16號－租賃》(IFRS 16)，該準則的首次執行日為2019年1月1日。該變化構成了會計政策變更，且相關金額的調整已經確認在財務報表中。本集團未在以前期間提前採納IFRS 16。

#### (1) 根據新租賃準則過渡政策，本集團有關會計政策變更的具體內容披露如下：

根據IFRS 16的過渡要求，本集團選擇不對比較期間資訊進行重述。於2019年1月1日，本集團確認使用權資產1.70億元和租賃負債1.51億元，不調整可比期間的信息。

因採用IFRS 16，本集團為之前根據《國際會計準則第17號－租賃》(IAS 17)的原則歸入「經營租賃」的租賃確認了租賃負債。該等租賃負債以剩餘租賃付款額按2019年1月1日的承租人增量借款利率折現的現值計量。

在首次執行IFRS 16的過程中，本集團使用了該準則允許採用的下列實務簡易處理方法：

- 對具有合理相似特徵的租賃組合採用單一折現率，
- 前期評估租賃合同是否是虧損性的，
- 截至2019年1月1日的剩餘租賃期短於12個月的經營租賃作為短期租賃處理，
- 首次採用日計量使用權時扣除初始直接費用，以及
- 如果合同包含續租或終止租賃的選擇權，則可在確定租賃期時使用後見之明。

本集團已選擇不在首次採用日重新評估一項合同是否為租賃合同或是否包含租賃。對於在過渡日之前簽訂的合同，本集團根據IAS 17和《國際財務報告解釋公告第4號－確定一項安排是否包含租賃》評估。

## 合併財務報表附註(續)

2019年1月1日至6月30日止期間

(除另有註明外，以人民幣千元列示)

### 4. 會計政策變更(續)

#### (2) 截至2019年6月30日止六個月期間，本集團適用的租賃會計政策如下：

##### (i) 租賃的確認

租賃，是指在一定期間內，出租人將資產的使用權讓與承租人以獲取對價的合同。

集團在合同初始對合同進行評估，確定該合同是否是一項租賃或者包含一項租賃。如果一份合同讓渡了在一段時間內控制一項已識別資產使用的權利以換取對價，則該合同是一項租賃或包含一項租賃。為評估一份合同是否讓渡了控制一項已識別資產使用的權利，本集團進行以下評估：

- (a) 合同是否涉及已識別資產的使用—該已識別資產可能被明確指定或隱含指定，並且應具備可區分的物理形態，或實質上代表了一項具備可區分物理形態資產的幾乎全部產能。如果供應商對該資產具有實質性替換權，則該資產並非已識別資產；
- (b) 本集團是否有權在整個使用期間從資產的使用中獲得幾乎全部經濟利益；
- (c) 本集團是否有權主導資產的使用。當本集團具有與資產的使用方式和使用目的最為相關的決策權時，認為本集團有權主導資產的使用。在資產的使用方式和使用目的之相關決策已經預先確定的少數情況下，如果：
  - 本集團有權運營該資產；
  - 本集團對該資產進行設計，從而預先確定整個使用期間該資產的使用方式和使用目的，則本集團有權主導資產的使用。

## 合併財務報表附註(續)

2019年1月1日至6月30日止期間

(除另有註明外，以人民幣千元列示)

### 4. 會計政策變更(續)

#### (2) 截至2019年6月30日止六個月期間，本集團適用的租賃會計政策如下：(續)

##### (i) 租賃的確認(續)

對於含有租賃組成部分的合同，在其初始或對其進行重估時，本集團基於每個租賃組成部分的相對單獨價格將合同的對價分攤至各租賃組成部分。

##### (ii) 本集團作為承租人

於租賃期開始日，本集團確認一項使用權資產以及一項租賃負債。使用權資產初始以成本計量，包括租賃負債的初始金額(按在租賃期開始日或之前支付的租賃付款額作調整)，加上發生的初始直接費用，以及拆卸及移除標的資產、復原標的資產或復原標的資產所在場地的估計成本，減去收到的租賃激勵。

本集團後續在租賃期開始日至使用權資產的使用壽命結束與租賃期兩者孰短的期間內使用直線法對使用權資產計提折舊。使用權資產的估計使用壽命基於與估計不動產和設備的使用壽命相同的方法確定。此外，使用權資產定期確認減值損失(如有)，並按租賃負債的若干重新計量結果進行調整。

## 合併財務報表附註(續)

2019年1月1日至6月30日止期間

(除另有註明外，以人民幣千元列示)

### 4. 會計政策變更(續)

#### (2) 截至2019年6月30日止六個月期間，本集團適用的租賃會計政策如下：(續)

##### (ii) 本集團作為承租人(續)

租賃負債初始以租賃期開始日尚未支付的租賃付款額的現值計量，折現率為租賃內含利率；在無法直接確定內含利率的情況下，折現率為本集團的增量借款利率。一般而言，本集團使用增量借款利率作為折現率。

納入租賃負債計量的租賃付款額包括以下項目：

- 固定付款額(包括實質固定付款額)；
- 取決於指數或比率的可變付款額，使用租賃期開始日的指數或比率進行初始計量；
- 餘值擔保下預計應付的金額；
- 本集團可合理確定會行使購買選擇權時的行權價格，本集團可合理確定會行使續租選擇權時續租期間的租賃付款額，以及提前終止租賃的罰款，除非本集團可合理確定不會提前終止租賃。

在指數或比率發生變化，本集團對餘值擔保下預計應付金額的估計發生變化，或者本集團對是否會行使續租、終止或購買選擇權的評估結果發生變化，導致未來租賃付款額也隨之發生變化時，本集團對租賃負債進行重新計量。



## 合併財務報表附註(續)

2019年1月1日至6月30日止期間

(除另有註明外，以人民幣千元列示)

### 4. 會計政策變更(續)

#### (2) 截至2019年6月30日止六個月期間，本集團適用的租賃會計政策如下：(續)

##### (ii) 本集團作為承租人(續)

當對租賃負債進行上述重新計量時，本集團相應調整使用權資產的賬面金額；如果使用權資產的賬面金額已經減記至零，則將調整金額計入損益。

本集團已選擇對租賃期在12個月或以下的短期租賃，或是低價值資產租賃，不確認使用權資產和租賃負債。本集團將與這些租賃相關的租賃付款額在租賃期內以直線法確認為費用。

##### (iii) 本集團作為出租人

融資租賃是指無論所有權最終是否轉移但實質上轉移了與資產所有權有關的全部風險和報酬的租賃。經營租賃是指除融資租賃以外的其他租賃。

本集團作為融資租賃出租人時，於租賃期開始日將最低租賃收款額、未擔保餘值及初始直接費用淨值之和通過租賃內含利率折現後(即「租賃投資淨額」)，計入合併財務狀況表中的「客戶貸款及墊款」。租賃投資淨額和未折現值的差額作為未實現融資收益，按照租賃內含利率進行計算並確認租賃期內各個期間的利息收入，並計入當期合併損益表。本集團應收租賃款項的減值按照金融資產的減值進行處理。

本集團作為經營租賃出租人時，出租的資產仍作為本集團的物業和設備反映。經營租賃收入在租賃期內各個期間按直線法確認，計入合併損益表中的「其他業務淨損益」。

## 合併財務報表附註(續)

2019年1月1日至6月30日止期間

(除另有註明外，以人民幣千元列示)

### 5. 子公司

於2019年6月30日，本銀行子公司的基本情況列示如下：

註冊 公司名稱	註冊 成立日期	註冊及 成立地點	實收資本 (人民幣：百萬元)	權益比例 (%)	享有股東大會 表決權比例 (%)	主要業務
江蘇張家港渝農商村鎮銀行 股份有限公司	2010年4月23日	江蘇	200	58.50	58.50	銀行
四川大竹渝農商村鎮銀行 股份有限公司	2010年11月12日	四川	100	81.00	81.00	銀行
雲南大理渝農商村鎮銀行 有限責任公司	2010年12月14日	雲南	200	90.00	90.00	銀行
雲南祥雲渝農商村鎮銀行 有限責任公司	2012年12月4日	雲南	100	100.00	100.00	銀行
雲南鶴慶渝農商村鎮銀行 有限責任公司	2013年1月9日	雲南	100	81.00	81.00	銀行
廣西鹿寨渝農商村鎮銀行 有限責任公司	2013年1月9日	廣西	100	90.00	90.00	銀行
福建沙縣渝農商村鎮銀行 有限責任公司	2013年2月4日	福建	100	93.00	93.00	銀行
福建福安渝農商村鎮銀行 有限責任公司	2013年2月5日	福建	200	85.00	85.00	銀行
雲南香格里拉渝農商村鎮 銀行有限責任公司	2013年4月23日	雲南	62	82.26	82.26	銀行
福建平潭渝農商村鎮銀行 有限責任公司	2013年8月9日	福建	100	59.00	59.00	銀行
福建石獅渝農商村鎮銀行 有限責任公司	2015年9月2日	福建	200	51.00	51.00	銀行
雲南西山渝農商村鎮銀行 有限責任公司	2016年1月5日	雲南	200	90.00	90.00	銀行
渝農商金融租賃 有限責任公司	2014年12月19日	重慶	2,500	68.00	68.00	金融租賃

## 合併財務報表附註(續)

2019年1月1日至6月30日止期間

(除另有註明外，以人民幣千元列示)

### 5. 子公司(續)

截至2019年6月30日止六個月期間，本銀行對子公司的持股比例及享有的表決權比例沒有發生變化。

上述本銀行控股的13家子公司均由本銀行發起設立。於2019年6月30日和2018年12月31日，本銀行各子公司非控股股東權益的金額對集團而言並不重大，因此未披露進一步資訊。

本銀行或其子公司使用本集團資產和清償本集團負債的能力未受到重大限制。

## 合併財務報表附註(續)

2019年1月1日至6月30日止期間

(除另有註明外，以人民幣千元列示)

### 6. 淨利息收入

	6月30日止六個月期間	
	2019年 (未經審計)	2018年 (未經審計)
<b>利息收入</b>		
客戶貸款及墊款	10,767,867	9,198,723
包括：公司貸款及墊款	6,029,955	5,218,677
個人貸款及墊款	4,375,306	3,694,495
票據貼現	362,606	285,551
金融投資	6,816,290	4,887,897
包括：以攤餘成本計量的金融資產	6,760,469	4,398,194
以公允價值計量且其變動		
計入其他綜合收益的金融資產	55,821	489,703
拆放同業及其他金融機構款項	3,161,591	3,188,109
存放同業及其他金融機構款項	548,172	641,513
存放中央銀行款項	558,601	657,029
買入返售金融資產	299,866	307,744
小計	<u>22,152,387</u>	<u>18,881,015</u>
<b>利息支出</b>		
客戶存款	(6,214,195)	(4,926,449)
已發行債券	(2,788,764)	(2,298,168)
同業及其他金融機構存款	(382,828)	(1,372,514)
向中央銀行借款	(389,308)	(497,938)
同業及其他金融機構拆入款項	(613,997)	(630,234)
賣出回購金融資產款項	(274,300)	(204,057)
其他	(3,273)	不適用
小計	<u>(10,666,665)</u>	<u>(9,929,360)</u>
淨利息收入	<u>11,485,722</u>	<u>8,951,655</u>
計入利息收入內		
上市投資利息收入	5,517,058	3,296,608
非上市投資利息收入	1,299,232	1,591,289
合計	<u>6,816,290</u>	<u>4,887,897</u>

上市投資主要包括在中國內地銀行間債券市場進行交易的證券及在交易所上市的證券。

## 合併財務報表附註(續)

2019年1月1日至6月30日止期間

(除另有註明外，以人民幣千元列示)

### 7. 手續費及佣金淨收入

	6月30日止六個月期間	
	2019年 (未經審計)	2018年 (未經審計)
<b>手續費及佣金收入</b>		
資金理財手續費	791,903	635,778
代理及受託業務手續費	265,660	245,914
銀行卡手續費	122,862	148,768
結算及清算手續費	69,582	58,945
其他	121,704	73,486
小計	<u>1,371,711</u>	<u>1,162,891</u>
<b>手續費及佣金支出</b>		
銀行卡費用	(18,215)	(22,662)
結算及清算費用	(12,440)	(12,029)
其他	(13,535)	(13,868)
小計	<u>(44,190)</u>	<u>(48,559)</u>
手續費及佣金淨收入	<u><u>1,327,521</u></u>	<u><u>1,114,332</u></u>

### 8. 交易淨損益

	6月30日止六個月期間	
	2019年 (未經審計)	2018年 (未經審計)
以公允價值計量且變動計入當期損益的金融資產的淨損益	323,323	3,135,188
衍生金融工具淨損益	(3,435)	(100,275)
合計	<u><u>319,888</u></u>	<u><u>3,034,913</u></u>

## 合併財務報表附註(續)

2019年1月1日至6月30日止期間

(除另有註明外，以人民幣千元列示)

### 9. 其他業務淨損益

	6月30日止六個月期間	
	2019年 (未經審計)	2018年 (未經審計)
匯兌損益	30,723	135,057
政府補助	13,961	14,004
租金收入	4,176	5,188
罰款及賠償款	3,838	5,143
出售物業和設備收益淨額	3,057	6,284
出售抵債資產收益淨額	-	159
其他淨損益	3,538	(5,271)
合計	<u>59,293</u>	<u>160,564</u>

### 10. 營業支出

		6月30日止六個月期間	
		2019年 (未經審計)	2018年 (未經審計)
職工成本	(1)	1,768,028	2,534,756
一般營運及管理費用		577,319	561,626
折舊及攤銷		389,456	380,250
稅金及附加費		113,243	126,770
核數師薪酬		1,794	1,576
其他		145,461	243,016
合計		<u>2,995,301</u>	<u>3,847,994</u>

## 合併財務報表附註(續)

2019年1月1日至6月30日止期間

(除另有註明外，以人民幣千元列示)

### 10. 營業支出(續)

#### (1) 職工成本

	附註	6月30日止六個月期間	
		2019年 (未經審計)	2018年 (未經審計)
工資、獎金和津貼		1,803,833	1,782,553
社會保險費		403,775	399,052
住房公積金		161,654	157,123
員工福利		73,403	65,408
工會經費和職工教育經費		62,103	61,550
內部退養福利		5,840	9,390
補充退休福利	(i)	(742,580)	59,680
合計		<u>1,768,028</u>	<u>2,534,756</u>

- (i) 根據《重慶市人民政府關於調整城鎮職工大額醫保繳費政策實現退休人員醫保待遇與用人單位繳費脫鉤的通知》(渝府發[2018]59號)和《重慶市醫療保障局重慶市財政局關於調整我市城鎮職工醫療保險政策實現退休人員醫保待遇與用人單位繳費脫鉤的通知》(渝醫保發[2018]27號)相關規定，本集團自2019年1月1日起不再為退休人員繳納大額醫保費，大額醫保費不再納入本集團公司離職後精算福利範圍。以上事項涉及對設定受益計畫現值的調整，影響本集團2019半年度損益金額共781百萬元。

## 合併財務報表附註(續)

2019年1月1日至6月30日止期間

(除另有註明外，以人民幣千元列示)

### 11. 預期信用損失

	6月30日止六個月期間	
	2019年 (未經審計)	2018年 (未經審計)
客戶貸款及墊款	1,882,435	3,001,893
金融投資		
以攤餘成本計量的金融資產	1,001,875	99,659
以公允價值計量且其變動計入其他綜合收益的金融資產	(48,009)	12,290
拆放同業及其他金融機構款項	280,676	15,677
買入返售金融資產	(2,734)	13,399
存放同業及其他金融機構款項	88,330	(35,172)
信貸承諾	34,033	(27,246)
其他	2,855	—
合計	<u>3,239,461</u>	<u>3,080,500</u>

### 12. 所得稅費用

#### (1) 所得稅費用

	6月30日止六個月期間	
	2019年 (未經審計)	2018年 (未經審計)
所得稅費用包括：		
當期所得稅		
— 中國企業所得稅	1,857,395	2,091,517
遞延稅項(附註32)	(662,558)	(644,149)
合計	<u>1,194,837</u>	<u>1,447,368</u>

當期及上期的中國企業所得稅按當期及上期的估計應納稅利潤的25%計算。



## 合併財務報表附註(續)

2019年1月1日至6月30日止期間

(除另有註明外，以人民幣千元列示)

### 12. 所得稅費用(續)

#### (2) 所得稅費用與合併損益表所表示利潤的調節表

截至2019年和2018年6月30日止六個月期間的稅項費用與簡要合併損益表所示利潤的調節表如下：

	附註	6月30日止六個月期間	
		2019年 (未經審計)	2018年 (未經審計)
稅前利潤		7,035,413	6,333,966
按法定稅率25%計算的稅項		1,758,853	1,583,491
按子公司適用稅率15%計算之所得稅費用差額		(28,107)	(24,066)
不可抵扣費用的納稅影響		15,751	21,755
減免稅收入的納稅影響	(i)	(359,965)	(164,208)
當期末確認遞延所得稅資產的可抵扣虧損及其他		3,570	30,396
大額醫保及其他	(ii)	(195,265)	—
所得稅費用		<u>1,194,837</u>	<u>1,447,368</u>

(i) 減免稅收入主要是根據稅法規定免徵所得稅的中國國債、地方政府債利息收入，及減半徵收的鐵道部債利息收入。

(ii) 本集團繳納的大額醫保費已經在以往年度確認為應納稅項目並繳納所得稅，因此在截至2019年6月30日止六個月期間計算所得稅時予以扣除。

## 合併財務報表附註(續)

2019年1月1日至6月30日止期間

(除另有註明外，以人民幣千元列示)

### 13. 每股盈利

每股基本及稀釋盈利的計算列示如下：

	6月30日止六個月期間	
	2019年 (未經審計)	2018年 (未經審計)
盈利：		
本銀行股東應佔本年利潤	5,751,430	4,835,639
股數：		
當年發行在外的普通股加權平均數(千)	10,000,000	10,000,000
基本及攤薄每股盈利(人民幣元)	0.58	0.48

於本年度及上年度，本集團不存在潛在普通股股份，因此，每股攤薄盈利與每股基本盈利相同。

### 14. 股息

	6月30日止六個月期間	
	2019年 (未經審計)	2018年 (未經審計)
期間確認為分派之股息		
2018年年度－每股人民幣20分	2,000,000	-
2017年年度－每股人民幣20分	-	2,000,000

本銀行董事會於2019年3月26日提議2018年度股利分配每股人民幣0.20元(含稅)，共計人民幣2,000百萬元，並於2019年4月26日經2018年度股東大會批准。

本銀行董事會於2018年3月29日提議2017年度股利分配每股人民幣0.20元(含稅)，共計人民幣2,000百萬元，並於2018年4月27日經2017年度股東大會批准。

本銀行不宣派2019年中期股息。

## 合併財務報表附註(續)

2019年1月1日至6月30日止期間

(除另有註明外，以人民幣千元列示)

### 15. 現金及存放中央銀行款項

	附註	2019年 6月30日 (未經審計)	2018年 12月31日 (經審計)
現金		3,144,339	3,253,449
存放於中央銀行的法定存款準備金	(1)	66,725,281	67,023,668
存放於中央銀行的超額存款準備金	(2)	19,863,322	13,254,423
存放於中央銀行的其他款項	(3)	1,481,127	2,403,636
合計		<u>91,214,069</u>	<u>85,935,176</u>

- (1) 本集團法定準備金存放於中國人民銀行(以下簡稱「人民銀行」)，為人民幣及外幣法定準備金。法定準備金不能用於本集團日常經營用途。

截至2019年6月30日，本銀行存放於人民銀行的法定準備金為當年符合規定的人民幣客戶存款的10% (2018年12月31日：11%)；子公司存放於人民銀行的法定準備金為當年符合規定的人民幣客戶存款的8%、7%或6% (2018年12月31日：9%、8%或7%)；外幣法定準備金則為客戶外幣存款的5% (2018年12月31日：5%)。人民銀行對繳存的客戶外幣存款準備金不計付利息。

- (2) 存放於人民銀行的超額存款準備金主要用於資金清算及頭寸調撥等。
- (3) 其他存放於人民銀行款項主要包括繳存人民銀行財政性存款。人民銀行對繳存的財政性存款不計付利息。

## 合併財務報表附註(續)

2019年1月1日至6月30日止期間

(除另有註明外，以人民幣千元列示)

### 16. 存放同業及其他金融機構款項

	2019年 6月30日 (未經審計)	2018年 12月31日 (經審計)
存放於：		
境內銀行及其他金融機構	28,871,388	31,772,031
境外銀行	<u>759,448</u>	<u>449,275</u>
總額	<u>29,630,836</u>	<u>32,221,306</u>
損失準備	<u>(101,491)</u>	<u>(13,161)</u>
賬面價值	<u><u>29,529,345</u></u>	<u><u>32,208,145</u></u>

### 17. 拆放同業及其他金融機構款項

	2019年 6月30日 (未經審計)	2018年 12月31日 (經審計)
拆放於：		
境內其他金融機構	105,407,160	98,909,978
境內銀行	<u>38,751,168</u>	<u>39,764,946</u>
總額	<u>144,158,328</u>	<u>138,674,924</u>
損失準備	<u>(412,057)</u>	<u>(131,381)</u>
賬面價值	<u><u>143,746,271</u></u>	<u><u>138,543,543</u></u>

## 合併財務報表附註(續)

2019年1月1日至6月30日止期間

(除另有註明外，以人民幣千元列示)

### 18. 衍生金融資產及負債

	2019年6月30日(未經審計)			2018年12月31日(經審計)		
	合同/ 名義金額	資產	負債	合同/ 名義金額	資產	負債
貨幣遠期	4,866,001	87,498	(75,289)	7,649,663	92,975	(83,661)
外匯掉期	4,837,385	18,037	(38,366)	378,927	1,015	—
利率互換	13,759,790	—	(3,682)	4,256,600	—	(246)
合計	<u>23,463,176</u>	<u>105,535</u>	<u>(117,337)</u>	<u>12,285,190</u>	<u>93,990</u>	<u>(83,907)</u>

### 19. 買入返售金融資產

	2019年 6月30日 (未經審計)	2018年 12月31日 (經審計)
按擔保物類型分析：		
債券	4,847,734	6,005,854
損失準備	<u>(2,387)</u>	<u>(5,121)</u>
合計	<u>4,845,347</u>	<u>6,000,733</u>

## 合併財務報表附註(續)

2019年1月1日至6月30日止期間

(除另有註明外，以人民幣千元列示)

### 20. 客戶貸款及墊款

#### (1) 客戶貸款及墊款分析

	2019年 6月30日 (未經審計)	2018年 12月31日 (經審計)
以攤餘成本計量的貸款及墊款總額	396,466,880	360,943,002
減：減值損失準備	(19,015,010)	(17,109,505)
以攤餘成本計量的貸款及墊款賬面價值(i)	<u>377,451,870</u>	<u>343,833,497</u>
以公允價值計量且其變動計入其他綜合收益的貸款及墊款 賬面價值	<u>18,659,091</u>	<u>20,192,651</u>
客戶貸款及墊款賬面價值總額	<u><u>396,110,961</u></u>	<u><u>364,026,148</u></u>

#### (i) 以攤餘成本計量的貸款及墊款賬面價值

	2019年 6月30日 (未經審計)	2018年 12月31日 (經審計)
以攤餘成本計量的貸款及墊款總額	396,466,880	360,943,002
減：減值損失準備		
一階段一	(7,312,234)	(6,225,467)
一階段二	(5,659,293)	(5,113,766)
一階段三	(6,043,483)	(5,770,272)
以攤餘成本計量的貸款及墊款賬面價值	<u><u>377,451,870</u></u>	<u><u>343,833,497</u></u>

## 合併財務報表附註(續)

2019年1月1日至6月30日止期間

(除另有註明外，以人民幣千元列示)

### 20. 客戶貸款及墊款(續)

#### (2) 客戶貸款及墊款的賬面餘額變動

對公貸款	2019年6月30日止六個月期間(未經審計)			
	階段一	階段二	階段三	合計
於2019年1月1日	185,788,433	34,392,561	7,506,052	227,687,046
轉移：				
從階段一轉移至階段二	(13,527,850)	13,527,850	—	—
從階段一轉移至階段三	(181,000)	—	181,000	—
從階段二轉移至階段一	15,249,845	(15,249,845)	—	—
從階段二轉移至階段三	—	(300,243)	300,243	—
從階段三轉移至階段二	—	26,661	(26,661)	—
新增源生或購入的金融資產	83,549,651	—	—	83,549,651
終止確認或結清	(48,876,267)	(8,465,659)	(349,363)	(57,691,289)
本期核銷和其他轉出	—	—	(76,966)	(76,966)
其他	1,542	105,123	(1,473)	105,192
於2019年6月30日	<u>222,004,354</u>	<u>24,036,448</u>	<u>7,532,832</u>	<u>253,573,634</u>

零售貸款	2019年6月30日止六個月期間(未經審計)			
	階段一	階段二	階段三	合計
於2019年1月1日	130,559,344	1,386,309	1,310,303	133,255,956
轉移：				
從階段一轉移至階段二	(1,235,076)	1,235,076	—	—
從階段一轉移至階段三	(361,421)	—	361,421	—
從階段二轉移至階段一	154,776	(154,776)	—	—
從階段二轉移至階段三	—	(239,317)	239,317	—
從階段三轉移至階段一	44,070	—	(44,070)	—
從階段三轉移至階段二	—	32,501	(32,501)	—
新增源生或購入的金融資產	46,804,190	—	—	46,804,190
終止確認或結清	(36,319,667)	(484,215)	(210,236)	(37,014,118)
本期核銷和其他轉出	—	—	(145,125)	(145,125)
其他	(5,433)	(470)	(1,754)	(7,657)
於2019年6月30日	<u>139,640,783</u>	<u>1,775,108</u>	<u>1,477,355</u>	<u>142,893,246</u>

## 合併財務報表附註(續)

2019年1月1日至6月30日止期間

(除另有註明外，以人民幣千元列示)

### 20. 客戶貸款及墊款(續)

#### (2) 客戶貸款及墊款的賬面餘額變動(續)

對公貸款	2018年度(經審計)			
	階段一	階段二	階段三	合計
於2018年1月1日	172,811,872	36,937,107	5,003,505	214,752,484
轉移：				
從階段一轉移至階段二	(21,416,553)	21,416,553	—	—
從階段一轉移至階段三	(2,413,702)	—	2,413,702	—
從階段二轉移至階段一	5,785,949	(5,785,949)	—	—
從階段二轉移至階段三	—	(3,612,445)	3,612,445	—
從階段三轉移至階段二	—	45,660	(45,660)	—
新增源生或購入的金融資產	128,730,288	—	—	128,730,288
終止確認或結清	(97,941,344)	(14,661,057)	(1,477,804)	(114,080,205)
本年核銷和其他轉出	—	—	(2,118,570)	(2,118,570)
其他	231,923	52,692	118,434	403,049
於2018年12月31日	<u>185,788,433</u>	<u>34,392,561</u>	<u>7,506,052</u>	<u>227,687,046</u>

零售貸款	2018年度(經審計)			
	階段一	階段二	階段三	合計
於2018年1月1日	110,363,732	1,818,487	1,369,113	113,551,332
轉移：				
從階段一轉移至階段二	(1,236,852)	1,236,852	—	—
從階段一轉移至階段三	(826,868)	—	826,868	—
從階段二轉移至階段一	266,806	(266,806)	—	—
從階段二轉移至階段三	—	(423,958)	423,958	—
從階段三轉移至階段一	50,518	—	(50,518)	—
從階段三轉移至階段二	—	11,859	(11,859)	—
新增源生或購入的金融資產	75,762,106	—	—	75,762,106
終止確認或結清	(53,931,248)	(991,737)	(379,843)	(55,302,828)
本年核銷和其他轉出	—	—	(867,839)	(867,839)
其他	111,150	1,612	423	113,185
於2018年12月31日	<u>130,559,344</u>	<u>1,386,309</u>	<u>1,310,303</u>	<u>133,255,956</u>



## 合併財務報表附註(續)

2019年1月1日至6月30日止期間

(除另有註明外，以人民幣千元列示)

### 20. 客戶貸款及墊款(續)

#### (3) 按貸款減值損失準備的評估方式列示

	2019年6月30日(未經審計)			
	階段一	階段二	階段三	合計
以攤餘成本計量的客戶貸款 和墊款總額	361,645,137	25,811,556	9,010,187	396,466,880
減：減值損失準備	(7,312,234)	(5,659,293)	(6,043,483)	(19,015,010)
以攤餘成本計量的客戶貸款 和墊款賬面價值	<u>354,332,903</u>	<u>20,152,263</u>	<u>2,966,704</u>	<u>377,451,870</u>
以公允價值計量且其變動計入 其他綜合收益的貸款及 墊款賬面價值	<u>18,450,838</u>	<u>—</u>	<u>208,253</u>	<u>18,659,091</u>
以公允價值計量且其變動計入 其他綜合收益的客戶貸款 及墊款損失準備	<u>(12,548)</u>	<u>—</u>	<u>(32,517)</u>	<u>(45,065)</u>
	2018年12月31日(經審計)			
	階段一	階段二	階段三	合計
以攤餘成本計量的客戶貸款 和墊款總額	316,347,777	35,778,870	8,816,355	360,943,002
減：減值損失準備	(6,225,467)	(5,113,766)	(5,770,272)	(17,109,505)
以攤餘成本計量的客戶貸款 和墊款賬面價值	<u>310,122,310</u>	<u>30,665,104</u>	<u>3,046,083</u>	<u>343,833,497</u>
以公允價值計量且其變動計入其他 綜合收益的貸款及墊款賬面價值	<u>20,192,651</u>	<u>—</u>	<u>—</u>	<u>20,192,651</u>
以公允價值計量且其變動計入 其他綜合收益的客戶貸款 及墊款損失準備	<u>(23,864)</u>	<u>—</u>	<u>—</u>	<u>(23,864)</u>

## 合併財務報表附註(續)

2019年1月1日至6月30日止期間

(除另有註明外，以人民幣千元列示)

### 20. 客戶貸款及墊款(續)

#### (4) 客戶貸款及墊款的減值損失準備變動

對公貸款	2019年6月30日止六個月期間(未經審計)			
	階段一	階段二	階段三	合計
於2019年1月1日	3,552,897	4,784,458	4,739,149	13,076,504
轉移：				
從階段一轉移至階段二	(639,269)	639,269	—	—
從階段一轉移至階段三	(77,108)	—	77,108	—
從階段二轉移至階段一	2,158,310	(2,158,310)	—	—
從階段二轉移至階段三	—	(57,634)	57,634	—
從階段三轉移至階段二	—	18,217	(18,217)	—
因階段轉移導致的預期 信用損失變動	(1,920,631)	1,975,460	200,365	255,194
新增源生或購入的金融資產	2,039,181	—	—	2,039,181
終止確認或結清	(608,598)	(367,126)	(173,559)	(1,149,283)
重新計量	(72,264)	358,261	65,206	351,203
本期核銷和其他轉出	—	—	(76,966)	(76,966)
於2019年6月30日	<u>4,432,518</u>	<u>5,192,595</u>	<u>4,870,720</u>	<u>14,495,833</u>

零售貸款	2019年6月30日止六個月期間(未經審計)			
	階段一	階段二	階段三	合計
於2019年1月1日	2,672,570	329,308	1,031,123	4,033,001
轉移：				
從階段一轉移至階段二	(93,680)	93,680	—	—
從階段一轉移至階段三	(29,089)	—	29,089	—
從階段二轉移至階段一	52,437	(52,437)	—	—
從階段二轉移至階段三	—	(71,164)	71,164	—
從階段三轉移至階段一	32,774	—	(32,774)	—
從階段三轉移至階段二	—	23,586	(23,586)	—
因階段轉移導致的預期 信用損失變動	(81,128)	216,379	312,184	447,435
新增源生或購入的金融資產	1,074,181	—	—	1,074,181
終止確認或結清	(653,623)	(73,948)	(110,074)	(837,645)
重新計量	(94,726)	1,294	40,762	(52,670)
本期核銷和其他轉出	—	—	(145,125)	(145,125)
於2019年6月30日	<u>2,879,716</u>	<u>466,698</u>	<u>1,172,763</u>	<u>4,519,177</u>

## 合併財務報表附註(續)

2019年1月1日至6月30日止期間

(除另有註明外，以人民幣千元列示)

### 20. 客戶貸款及墊款(續)

#### (4) 客戶貸款及墊款的減值損失準備變動(續)

對公貸款	2018年度(經審計)			
	階段一	階段二	階段三	合計
於2018年1月1日	2,722,234	4,471,975	3,371,886	10,566,095
轉移：				
從階段一轉移至階段二	(1,664,653)	1,664,653	—	—
從階段一轉移至階段三	(517,088)	—	517,088	—
從階段二轉移至階段一	724,478	(724,478)	—	—
從階段二轉移至階段三	—	(679,410)	679,410	—
從階段三轉移至階段二	—	26,058	(26,058)	—
因階段轉移導致的預期信用損失變動	(627,381)	1,160,497	2,741,163	3,274,279
新增源生或購入的金融資產	4,209,093	—	—	4,209,093
終止確認或結清	(1,181,692)	(830,525)	(502,534)	(2,514,751)
重新計量	(112,094)	(304,312)	76,764	(339,642)
本年核銷和其他轉出	—	—	(2,118,570)	(2,118,570)
於2018年12月31日	<u>3,552,897</u>	<u>4,784,458</u>	<u>4,739,149</u>	<u>13,076,504</u>

零售貸款	2018年度(經審計)			
	階段一	階段二	階段三	合計
於2018年1月1日	1,652,015	394,483	1,109,466	3,155,964
轉移：				
從階段一轉移至階段二	(131,857)	131,857	—	—
從階段一轉移至階段三	(124,884)	—	124,884	—
從階段二轉移至階段一	80,345	(80,345)	—	—
從階段二轉移至階段三	—	(103,619)	103,619	—
從階段三轉移至階段一	39,504	—	(39,504)	—
從階段三轉移至階段二	—	8,871	(8,871)	—
因階段轉移導致的預期信用損失變動	(114,184)	134,085	716,385	736,286
新增源生或購入的金融資產	1,802,603	—	—	1,802,603
終止確認或結清	(746,518)	(158,510)	(192,727)	(1,097,755)
重新計量	215,546	2,486	85,710	303,742
本年核銷和其他轉出	—	—	(867,839)	(867,839)
於2018年12月31日	<u>2,672,570</u>	<u>329,308</u>	<u>1,031,123</u>	<u>4,033,001</u>

## 合併財務報表附註(續)

2019年1月1日至6月30日止期間

(除另有註明外，以人民幣千元列示)

### 20. 客戶貸款及墊款(續)

#### (5) 客戶貸款及墊款佔比按行業或用途分析如下：

	2019年6月30日 (未經審計)		2018年12月31日 (經審計)	
	金額	百分比(%)	金額	百分比(%)
公司貸款及墊款				
製造業	66,005,528	24.25	65,984,774	26.61
水利、環境和公共設施管理業	55,371,315	20.34	42,510,083	17.15
租賃和商務服務業	47,348,774	17.39	37,698,767	15.21
批發和零售業	29,952,674	11.00	28,982,025	11.69
電力、熱力、燃氣及水生產和 供應業	15,719,281	5.77	14,874,024	6.00
交通運輸、倉儲和郵政業	13,986,984	5.14	12,340,581	4.98
房地產業	8,982,017	3.30	8,267,894	3.34
建築業	7,971,863	2.93	8,426,056	3.40
金融業	7,032,461	2.58	8,791,584	3.55
衛生和社會工作	5,278,600	1.94	4,923,744	1.99
農、林、牧、漁業	3,232,946	1.19	4,206,545	1.70
教育	3,220,697	1.18	3,209,672	1.29
其他	8,129,585	2.99	7,663,948	3.09
小計	272,232,725	100.00	247,879,697	100.00
個人貸款及墊款				
按揭	65,609,086	45.92	60,373,885	45.30
個人經營及就業援助貸款	46,198,558	32.33	42,998,253	32.27
信用卡	4,033,104	2.82	3,955,417	2.97
其他	27,052,498	18.93	25,928,401	19.46
小計	142,893,246	100.00	133,255,956	100.00
合計	415,125,971		381,135,653	

於2019年6月30日，公司貸款及墊款中包括票據貼現人民幣18,659百萬元(2018年12月31日：人民幣20,193百萬元)。

## 合併財務報表附註(續)

2019年1月1日至6月30日止期間

(除另有註明外，以人民幣千元列示)

### 20. 客戶貸款及墊款(續)

(6) 客戶貸款及墊款佔比按合同到期日及擔保方式分析如下：

	2019年6月30日(未經審計)			合計
	1年以內	1年到5年	5年以上	
無抵押貸款	28,097,587	17,788,698	6,461,921	52,348,206
有擔保貸款	36,890,690	42,095,918	47,400,684	126,387,292
附抵質押品和其他有抵押貸款				
— 物業和其他不動產				
抵押的貸款	64,686,214	26,420,567	82,849,125	173,955,906
— 其他抵押貸款	23,137,179	6,934,325	32,363,063	62,434,567
合計	<u>152,811,670</u>	<u>93,239,508</u>	<u>169,074,793</u>	<u>415,125,971</u>

	2018年12月31日(經審計)			合計
	1年以內	1至5年	5年以上	
無抵押貸款	26,308,180	17,379,707	6,412,645	50,100,532
有擔保貸款	38,088,445	38,374,513	29,942,004	106,404,962
附抵質押品和其他有抵押貸款				
— 物業和其他不動產				
抵押的貸款	62,513,298	25,920,448	75,936,734	164,370,480
— 其他抵押貸款	24,225,947	7,304,898	28,728,834	60,259,679
合計	<u>151,135,870</u>	<u>88,979,566</u>	<u>141,020,217</u>	<u>381,135,653</u>

## 合併財務報表附註(續)

2019年1月1日至6月30日止期間

(除另有註明外，以人民幣千元列示)

### 20. 客戶貸款及墊款(續)

#### (7) 逾期貸款分析

	2019年6月30日(未經審計)				合計
	90天或以內	91至360天	361天至3年	3年以上	
無抵押貸款	167,483	264,972	53,018	6,118	491,591
有擔保貸款	1,407,337	709,183	550,893	18,157	2,685,570
附抵質押品和其他					
有抵押貸款					
—物業和其他不動					
產抵押的貸款	2,158,141	957,683	1,119,712	313,410	4,548,946
—其他抵押貸款	1,513,277	59,253	21,630	—	1,594,160
合計	<u>5,246,238</u>	<u>1,991,091</u>	<u>1,745,253</u>	<u>337,685</u>	<u>9,320,267</u>

	2018年12月31日(經審計)				合計
	90天或以內	91至360天	361天至3年	3年以上	
無抵押貸款	188,828	236,712	7,308	5,514	438,362
有擔保貸款	453,010	864,494	278,002	13,971	1,609,477
附抵質押品和其他					
有抵押貸款					
—物業和其他不動					
產抵押的貸款	1,358,523	1,126,656	656,763	275,080	3,417,022
—其他抵押貸款	27,338	27,822	—	—	55,160
合計	<u>2,027,699</u>	<u>2,255,684</u>	<u>942,073</u>	<u>294,565</u>	<u>5,520,021</u>

具有指定償還日期的客戶貸款及墊款於本金或利息逾期時被分類為逾期貸款。

## 合併財務報表附註(續)

2019年1月1日至6月30日止期間

(除另有註明外，以人民幣千元列示)

### 21. 金融投資

#### (1) 按計量方式分析

		2019年 6月30日 (未經審計)	2018年 12月31日 (經審計)
以公允價值計量且其變動計入當期損益的金融資產	(a)	21,774,584	15,094,518
按攤餘成本計量的金融資產	(b)	317,510,112	289,564,720
以公允價值計量且其變動計入 其他綜合收益的金融資產	(c)	2,123,173	7,713,114
— 債務工具		1,500,117	7,096,739
— 權益工具		623,056	616,375
合計		<u>341,407,869</u>	<u>312,372,352</u>

#### (a) 以公允價值計量且其變動計入當期損益的金融資產

按性質分析

		2019年 6月30日 (未經審計)	2018年 12月31日 (經審計)
債券	(i)	4,162,081	5,276,083
理財產品投資	(ii)	17,612,503	9,818,435
合計		<u>21,774,584</u>	<u>15,094,518</u>
分析			
香港以外地區上市		4,162,081	5,276,083
非上市		17,612,503	9,818,435
合計		<u>21,774,584</u>	<u>15,094,518</u>

## 合併財務報表附註(續)

2019年1月1日至6月30日止期間

(除另有註明外，以人民幣千元列示)

### 21. 金融投資(續)

#### (1) 按計量方式分析(續)

##### (a) 以公允價值計量且其變動計入當期損益的金融資產(續)

按發行機構類別分析

##### (i) 債券

	2019年 6月30日 (未經審計)	2018年 12月31日 (經審計)
債券發行方：		
公共機構及準政府債券	412,409	404,062
金融機構債券	3,588,322	4,265,135
公司債券	161,350	606,886
合計	<u>4,162,081</u>	<u>5,276,083</u>

所有以公允價值計量且其變動計入當期損益的金融資產債券投資均於中國內地銀行間債券市場進行交易。

##### (ii) 理財產品投資

	2019年 6月30日 (未經審計)	2018年 12月31日 (經審計)
理財產品發行方：		
銀行	<u>17,612,503</u>	<u>9,818,435</u>

截至2019年6月30日止六個月期間，本集團以公允價值計量且其變動計入當期損益的金融資產理財產品投資未發生任何重大的因信用風險變化而導致的損益。



## 合併財務報表附註(續)

2019年1月1日至6月30日止期間

(除另有註明外，以人民幣千元列示)

### 21. 金融投資(續)

#### (1) 按計量方式分析(續)

##### (b) 以攤餘成本計量的金融資產

	2019年 6月30日 (未經審計)	2018年 12月31日 (經審計)
政府債券	94,793,134	82,403,604
公共機構及準政府債券	51,861,234	38,686,150
金融機構債券	11,070,226	11,975,092
公司債券	52,424,677	50,906,424
同業存單	57,036,586	67,159,384
信託計劃	34,876,056	33,588,976
其他	18,631,698	7,026,714
	<u>320,693,611</u>	<u>291,746,344</u>
總額		
損失準備		
一階段一	(2,017,180)	(1,694,617)
一階段二	(1,166,319)	(487,007)
	<u>317,510,112</u>	<u>289,564,720</u>
淨額		
分析		
香港以外地區上市	266,977,830	250,918,732
非上市	50,532,282	38,645,988
	<u>317,510,112</u>	<u>289,564,720</u>
合計		

## 合併財務報表附註(續)

2019年1月1日至6月30日止期間

(除另有註明外，以人民幣千元列示)

### 21. 金融投資(續)

#### (1) 按計量方式分析(續)

##### (c) 以公允價值計量且其變動計入其他綜合收益的金融資產

本集團將下表中所示的若干投資指定為按公允價值計量且其變動計入其他綜合收益的權益證券，因為本集團擬為戰略目的而長期持有。

	附註	2019年 6月30日 (未經審計)	2018年 12月31日 (經審計)
債務工具：			
公司債券		1,500,117	6,238,482
其他		—	858,257
小計		<u>1,500,117</u>	<u>7,096,739</u>
權益工具：			
銀行及非銀行金融機構		41,626	55,690
其他企業		581,430	560,685
小計		<u>623,056</u>	<u>616,375</u>
合計		<u><u>2,123,173</u></u>	<u><u>7,713,114</u></u>
分析：			
香港以外地區上市	(i)	2,081,547	6,814,325
香港上市		33,626	32,532
非上市		8,000	866,257
合計		<u><u>2,123,173</u></u>	<u><u>7,713,114</u></u>

(i) 以公允價值計量且其變動計入其他綜合收益的金融資產列入香港以外地區上市項下的債務工具均於中國內地銀行間債券市場上買賣；列入香港以外地區上市項下的權益工具均於中國內地上市。

## 合併財務報表附註(續)

2019年1月1日至6月30日止期間

(除另有註明外，以人民幣千元列示)

### 21. 金融投資(續)

#### (2) 金融投資賬面餘額變動分析

以攤餘成本計量的金融資產

	2019年6月30日(未經審計)			
	階段一	階段二	階段三	合計
2019年1月1日餘額	289,234,500	2,511,844	—	291,746,344
轉移：				
從階段一轉移至階段二	(4,200,000)	4,200,000	—	—
新增源生或購入的金融資產	88,821,176	—	—	88,821,176
終止確認或結清	(60,048,320)	(745,845)	—	(60,794,165)
其他	870,672	49,584	—	920,256
2019年6月30日餘額	<u>314,678,028</u>	<u>6,015,583</u>	<u>—</u>	<u>320,693,611</u>
	2018年12月31日(經審計)			
	階段一	階段二	階段三	合計
2018年1月1日餘額	159,582,210	2,507,881	158,546	162,248,637
轉移：				
從階段一轉移至階段二	(2,580,835)	2,580,835	—	—
從階段二轉移至階段一	2,335,600	(2,335,600)	—	—
新增源生或購入的金融資產	164,591,915	—	—	164,591,915
終止確認或結清	(38,543,023)	(172,281)	(108,116)	(38,823,420)
核銷及轉出	—	—	(50,430)	(50,430)
其他	3,848,633	(68,991)	—	3,779,642
2018年12月31日餘額	<u>289,234,500</u>	<u>2,511,844</u>	<u>—</u>	<u>291,746,344</u>

## 合併財務報表附註(續)

2019年1月1日至6月30日止期間

(除另有註明外，以人民幣千元列示)

### 21. 金融投資(續)

#### (2) 金融投資賬面餘額變動分析(續)

以公允價值計量且其變動計入其他綜合收益的金融資產

	2019年6月30日(未經審計)			
	階段一	階段二	階段三	合計
2019年1月1日餘額	7,043,931	52,808	—	7,096,739
終止確認或結清	(5,543,814)	(52,808)	—	(5,596,622)
2019年6月30日餘額	<u>1,500,117</u>	<u>—</u>	<u>—</u>	<u>1,500,117</u>
	2018年12月31日(經審計)			
	階段一	階段二	階段三	合計
2018年1月1日餘額	7,463,955	—	—	7,463,955
轉移：				
從階段一轉移至階段二	(34,150)	34,150	—	—
新增源生或購入的金融資產	1,768,075	17,278	—	1,785,353
終止確認或結清	(1,170,402)	—	—	(1,170,402)
其他	(983,547)	1,380	—	(982,167)
2018年12月31日餘額	<u>7,043,931</u>	<u>52,808</u>	<u>—</u>	<u>7,096,739</u>

## 合併財務報表附註(續)

2019年1月1日至6月30日止期間

(除另有註明外，以人民幣千元列示)

### 21. 金融投資(續)

#### (3) 按金融投資減值損失的評估方式分析

	2019年6月30日(未經審計)			
	階段一	階段二	階段三	合計
以攤餘成本計量的投資性 金融資產總額	314,678,028	6,015,583	—	320,693,611
減：損失準備	(2,017,180)	(1,166,319)	—	(3,183,499)
以攤餘成本計量的投資性 金融資產賬面價值	<u>312,660,848</u>	<u>4,849,264</u>	<u>—</u>	<u>317,510,112</u>
以公允價值計量且其變動 計入其他綜合收益的 投資性金融資產賬面價值	<u>1,500,117</u>	<u>—</u>	<u>—</u>	<u>1,500,117</u>
計提減值的投資性金融 資產賬面價值總額	<u>314,160,965</u>	<u>4,849,264</u>	<u>—</u>	<u>319,010,229</u>
以公允價值計量且其變動 計入其他綜合收益的 減值損失準備	<u>(4,144)</u>	<u>—</u>	<u>—</u>	<u>(4,144)</u>
	2018年12月31日(經審計)			
	階段一	階段二	階段三	合計
以攤餘成本計量的投資性 金融資產總額	289,234,500	2,511,844	—	291,746,344
減：損失準備	(1,694,617)	(487,007)	—	(2,181,624)
以攤餘成本計量的投資性 金融資產賬面價值	<u>287,539,883</u>	<u>2,024,837</u>	<u>—</u>	<u>289,564,720</u>
以公允價值計量且其變動 計入其他綜合收益的 投資性金融資產賬面價值	<u>7,043,931</u>	<u>52,808</u>	<u>—</u>	<u>7,096,739</u>
計提減值的投資性金融資產 賬面價值總額	<u>294,583,814</u>	<u>2,077,645</u>	<u>—</u>	<u>296,661,459</u>
以公允價值計量且其變動 計入其他綜合收益的 減值損失準備	<u>(51,596)</u>	<u>(557)</u>	<u>—</u>	<u>(52,153)</u>

## 合併財務報表附註(續)

2019年1月1日至6月30日止期間

(除另有註明外，以人民幣千元列示)

### 21. 金融投資(續)

#### (4) 按金融投資減值損失準備變動情況分析

以攤餘成本計量的金融資產

	2019年6月30日(未經審計)			
	階段一	階段二	階段三	合計
2019年1月1日的損失準備	1,694,617	487,007	—	2,181,624
轉移：				
從階段一轉移至階段二	(283,012)	283,012	—	—
階段轉移導致的變化	—	302,741	—	302,741
新增源生或購入的金融資產	892,261	—	—	892,261
終止確認或結清	(262,691)	(1,648)	—	(264,339)
重新計量	(23,995)	95,207	—	71,212
2019年6月30日的損失準備	<u>2,017,180</u>	<u>1,166,319</u>	<u>—</u>	<u>3,183,499</u>
	2018年12月31日(經審計)			
	階段一	階段二	階段三	合計
2018年1月1日的損失準備	1,567,643	18,352	107,133	1,693,128
轉移：				
從階段一轉移至階段二	(34,126)	34,126	—	—
從階段二轉移至階段一	17,943	(17,943)	—	—
階段轉移導致的變化	(15,658)	452,881	—	437,223
新增源生或購入的金融資產	525,819	—	—	525,819
終止確認或結清	(583,702)	(409)	(82,925)	(667,036)
重新計量	216,698	—	26,222	242,920
核銷及其他	—	—	(50,430)	(50,430)
2018年12月31日的損失準備	<u>1,694,617</u>	<u>487,007</u>	<u>—</u>	<u>2,181,624</u>

## 合併財務報表附註(續)

2019年1月1日至6月30日止期間

(除另有註明外，以人民幣千元列示)

### 21. 金融投資(續)

#### (4) 按金融投資減值損失準備變動情況分析(續)

以公允價值計量且其變動計入其他綜合收益的金融資產

	2019年6月30日(未經審計)			
	階段一	階段二	階段三	合計
2019年1月1日的損失準備	51,596	557	—	52,153
終止確認或結清	(47,452)	(557)	—	(48,009)
2019年6月30日的損失準備	<u>4,144</u>	<u>—</u>	<u>—</u>	<u>4,144</u>
	2018年12月31日(經審計)			
	階段一	階段二	階段三	合計
2018年1月1日的損失準備	40,093	—	—	40,093
轉移：				
從階段一轉移至階段二	(81)	81	—	—
階段轉移導致的變化	—	453	—	453
新增源生或購入的金融資產	9,394	23	—	9,417
終止確認或結清	(2,848)	—	—	(2,848)
重新計量	5,038	—	—	5,038
2018年12月31日的損失準備	<u>51,596</u>	<u>557</u>	<u>—</u>	<u>52,153</u>

## 合併財務報表附註(續)

2019年1月1日至6月30日止期間

(除另有註明外，以人民幣千元列示)

### 22. 物業和設備

	建築物	電子設備	汽車	家具及 固定裝置	在建工程	合計
成本						
於2018年1月1日	6,536,778	1,066,405	112,638	745,289	263,978	8,725,088
新增	22,878	209,187	3,898	29,641	300,098	565,702
轉撥	142,299	3,030	—	2,914	(148,243)	—
轉撥至其他資產	—	—	—	—	(13,170)	(13,170)
處置	(19,629)	(37,829)	(8,031)	(17,582)	—	(83,071)
於2018年12月31日(經審計)	6,682,326	1,240,793	108,505	760,262	402,663	9,194,549
新增	5,947	50,392	—	17,796	118,449	192,584
轉撥	88,867	—	—	951	(89,818)	—
轉撥至其他資產	—	—	—	—	(9,243)	(9,243)
處置	(8,176)	(12,406)	(5,262)	(4,898)	—	(30,742)
於2019年6月30日(未經審計)	6,768,964	1,278,779	103,243	774,111	422,051	9,347,148
累計折舊						
於2018年1月1日	(2,366,364)	(764,304)	(91,863)	(501,590)	—	(3,724,121)
本年計提	(464,483)	(127,250)	(8,892)	(95,863)	—	(696,488)
處置	11,751	35,026	5,358	15,518	—	67,653
於2018年12月31日(經審計)	(2,819,096)	(856,528)	(95,397)	(581,935)	—	(4,352,956)
本期計提	(215,374)	(73,012)	(3,196)	(39,850)	—	(331,432)
處置	7,297	12,028	4,992	4,642	—	28,959
於2019年6月30日(未經審計)	(3,027,173)	(917,512)	(93,601)	(617,143)	—	(4,655,429)
賬面價值						
於2019年6月30日(未經審計)	<u>3,741,791</u>	<u>361,267</u>	<u>9,642</u>	<u>156,968</u>	<u>422,051</u>	<u>4,691,719</u>
於2018年12月31日(經審計)	<u>3,863,230</u>	<u>384,265</u>	<u>13,108</u>	<u>178,327</u>	<u>402,663</u>	<u>4,841,593</u>



## 合併財務報表附註(續)

2019年1月1日至6月30日止期間

(除另有註明外，以人民幣千元列示)

### 22. 物業和設備(續)

根據國家的相關規定，本集團在股份公司成立後需將改制前固定資產的權屬變更至本集團名下。於2019年6月30日，本集團尚未全部完成權屬更名手續，本集團管理層預期未完成的權屬變更手續不會影響本集團承繼這些資產的權利或對本集團的經營造成不利影響。

### 23. 商譽

	2019年 6月30日 (未經審計)	2018年 12月31日 (經審計)
成本及賬面價值	440,129	440,129

於2019年6月30日，根據本銀行評估結果，商譽並未發生減值(2018年12月31日：無)。

### 24. 其他資產

	2019年 6月30日 (未經審計)	2018年 12月31日 (經審計)
應收利息	147,818	26,807
土地使用權	413,086	420,632
預繳稅金	64,301	80,203
抵債資產	103,876	103,876
無形資產	118,680	115,473
其他	1,406,125	896,279
合計	2,253,886	1,643,270

### 25. 向中央銀行借款

於2019年6月30日，向中央銀行借款主要包括本銀行與中國人民銀行敘做的中期借貸便利，餘額為人民幣22,000百萬元(2018年12月31日：人民幣27,500百萬元)。

## 合併財務報表附註(續)

2019年1月1日至6月30日止期間

(除另有註明外，以人民幣千元列示)

### 26. 同業及其他金融機構存款

	2019年 6月30日 (未經審計)	2018年 12月31日 (經審計)
境內銀行	15,404,770	21,307,895
境內其他金融機構	4,208,959	2,192,803
合計	<u>19,613,729</u>	<u>23,500,698</u>

同業及其他金融機構存款按現行市場利率計息。

### 27. 拆入資金

	2019年 6月30日 (未經審計)	2018年 12月31日 (經審計)
境內銀行及其他金融機構	25,620,149	27,138,205
境外銀行	2,516,458	1,735,556
合計	<u>28,136,607</u>	<u>28,873,761</u>

### 28. 賣出回購金融資產款項

	2019年 6月30日 (未經審計)	2018年 12月31日 (經審計)
按抵押物類型分析：		
債券	12,024,525	2,227,636
票據	1,677,911	3,693,042
合計	<u>13,702,436</u>	<u>5,920,678</u>

所有該等協議將於開始生效時起計十二個月內到期。

## 合併財務報表附註(續)

2019年1月1日至6月30日止期間

(除另有註明外，以人民幣千元列示)

### 29. 客戶存款

	附註	2019年 6月30日 (未經審計)	2018年 12月31日 (經審計)
活期存款			
公司客戶		132,446,623	122,756,228
個人客戶		114,079,581	111,100,497
定期存款			
公司客戶		35,212,452	31,179,270
個人客戶		393,512,128	343,579,509
保證金存款	(1)	7,541,508	7,508,095
其他(含匯出及應解匯款)		61,592	42,593
合計		<u>682,853,884</u>	<u>616,166,192</u>

#### (1) 按所需保證金的產品分析：

		2019年 6月30日 (未經審計)	2018年 12月31日 (經審計)
銀行承兌匯票		3,479,654	3,731,410
貸款		1,259,889	1,212,731
信用證		339,073	367,172
保函		98,232	530,705
其他		2,364,660	1,666,077
合計		<u>7,541,508</u>	<u>7,508,095</u>

### 30. 應付職工薪酬

	附註	2019年 6月30日 (未經審計)	2018年 12月31日 (經審計)
工資、獎金和津貼		1,977,641	2,590,007
補充退休福利	(1)	1,830,002	2,624,659
內部退養福利	(2)	193,352	213,076
工會經費和職工教育經費		219,533	197,572
合計		<u>4,220,528</u>	<u>5,625,314</u>

## 合併財務報表附註(續)

2019年1月1日至6月30日止期間

(除另有註明外，以人民幣千元列示)

### 30. 應付職工薪酬(續)

#### (1) 補充退休福利

本集團為符合條件的僱員發起已注入資金的設定受益計劃，該設定受益計劃包含補充退休後福利。

設定受益計劃通常使本集團面臨精算風險，例如：利率風險、長壽風險和僱員福利風險。

- 利率風險：債券利率的降低將導致計劃負債的增加。
- 長壽風險：設定受益計劃負債的現值通過參考僱傭期間和僱傭結束後參與計劃的成員的死亡率或生存年齡的最佳估計來計算。計劃成員預期壽命的增加將導致計劃負債的增加。
- 僱員福利風險：設定受益計劃負債的現值通過參考計劃成員的未來福利進行計算。由此，計劃成員福利的增加將導致計劃負債的增加。

韜睿惠悅公司(獨立的外部精算機構)採用預期累積福利單位法計算本集團於報告期末的補充退休福利。

補充退休福利包括補充養老金和醫療福利。

精算估值採用的主要假設列示如下：

	2019年 6月30日 (未經審計)	2018年 12月31日 (經審計)
折現率	3.50%	3.50%
平均醫療費用年增長率	7.00%	7.00%
遺屬生活費的預期增長率	4.50%	4.50%
死亡率	中國人身保險業經驗生命表2010-2013	

## 合併財務報表附註(續)

2019年1月1日至6月30日止期間

(除另有註明外，以人民幣千元列示)

### 30. 應付職工薪酬(續)

(1) 補充退休福利(續)

計入利潤及綜合收益的補充退休福利金額如下：

	2019年 6月30日 (未經審計)	2018年 12月31日 (經審計)
服務成本：		
— 當前服務成本	4,460	16,420
— 過往服務成本		
當期新增人員	2,540	3,850
計畫變動(i)	(781,060)	—
淨利息費用	<u>31,480</u>	<u>98,030</u>
計入損益的補充退休福利的組成部分	<u>(742,580)</u>	<u>118,300</u>
設定受益負債淨額的重新計量：	<u>(50)</u>	<u>234,070</u>
計入其他綜合收益的設定受益成本的組成部分	<u>(50)</u>	<u>234,070</u>
合計	<u><u>(742,630)</u></u>	<u><u>352,370</u></u>

## 合併財務報表附註(續)

2019年1月1日至6月30日止期間

(除另有註明外，以人民幣千元列示)

### 30. 應付職工薪酬(續)

(1) 補充退休福利(續)

本年補充退休福利的現值變動如下：

	2019年 6月30日 (未經審計)	2018年 12月31日 (經審計)
期初設定受益義務	2,624,659	2,381,298
利息費用	31,480	98,030
重新計量產生的損失：		
— 財務假設變動產生的精算(利得)/損失	(50)	234,070
當期服務成本	4,460	16,420
過往服務成本		
— 當期新增人員	2,540	3,850
— 計劃變動(i)	(781,060)	—
已支付的福利	<u>(52,027)</u>	<u>(109,009)</u>
期末設定受益義務	<u>1,830,002</u>	<u>2,624,659</u>

- (i) 根據《重慶市人民政府關於調整城鎮職工大額醫保繳費政策實現退休人員醫保待遇與用人單位繳費脫鉤的通知》(渝府發[2018]59號)和《重慶市醫療保障局重慶市財政局關於調整我市城鎮職工醫療保險政策實現退休人員醫保待遇與用人單位繳費脫鉤的通知》(渝醫保發[2018]27號)相關規定，本集團自2019年1月1日起不再為退休人員繳納大額醫保費，大額醫保費不再納入本集團公司離職後精算福利範圍。以上事項涉及對設定受益計畫現值的調整，影響本集團截至2019年6月30日止六個月期間損益金額共781百萬元。

## 合併財務報表附註(續)

2019年1月1日至6月30日止期間

(除另有註明外，以人民幣千元列示)

### 30. 應付職工薪酬(續)

#### (2) 內部退養福利

內部退養福利包括內退生活費和按月／年發放的補貼、社會保險費和住房公積金、在國家規定的基本醫療制度所支付的醫療費用外，為內退離崗人員提供補充醫療福利，直至其達到正式退休年齡為止。

截至2019年6月30日止期間，本集團就內部退養福利計提約人民幣6百萬元(2018年6月30日止六個月期間：人民幣9百萬元)計入職工薪酬，並實際支付人民幣26百萬元(2018年6月30日止六個月期間：人民幣29百萬元)。

### 31. 已發行債券

	附註	2019年 6月30日 (未經審計)	2018年 12月31日 (經審計)
已發行同業存單	(1)	145,099,680	144,345,729
已發行債券	(2)	17,086,218	15,263,688
合計		<u>162,185,898</u>	<u>159,609,417</u>

- (1) 於2019年6月30日及2018年12月31日，本銀行在銀行間市場公開發行但尚未到期的同業存單期限均為12個月以內。

## 合併財務報表附註(續)

2019年1月1日至6月30日止期間

(除另有註明外，以人民幣千元列示)

### 31. 已發行債券(續)

- (2) 經中國人民銀行和銀保監會批准，本銀行於2019年6月13日在中國內地銀行間債券市場發行可提前贖回的二級資本債券人民幣50億元。

經中國人民銀行和銀保監會批准，本銀行子公司渝農商金融租賃有限責任公司於2019年4月1日在中國內地銀行間債券市場發行金融債券人民幣20億元。

經中國人民銀行和銀保監會批准，本銀行於2018年12月14日在中國內地銀行間債券市場發行小型微型企業貸款專項金融債券人民幣30億元。

經中國人民銀行和銀保監會批准，本銀行於2018年5月8日在中國內地銀行間債券市場發行金融債券人民幣30億元。

經中國人民銀行和銀保監會批准，本銀行於2016年12月7日在中國內地銀行間債券市場發行可提前贖回的二級資本債券人民幣40億元。

經中國人民銀行和銀保監會批准，本銀行於2014年6月19日在中國內地銀行間債券市場發行可提前贖回的二級資本債券人民幣50億元。本銀行已選擇於2019年6月23日行使贖回權，按面值贖回全部債券。



## 合併財務報表附註(續)

2019年1月1日至6月30日止期間

(除另有註明外，以人民幣千元列示)

### 32. 遞延所得稅

為呈列簡要合併財務狀況表，若干遞延所得稅資產和負債已被抵銷。

期內及上年的主要遞延所得稅資產和遞延所得稅負債的確認金額及變動情況如下：

	減值 損失準備	退休 退養福利	已計提工資 獎金和津貼	預計負債	金融工具 公允價值變動	政府補助	其他	合計
於2019年1月1日	3,606,897	155,337	687,863	76,905	(43,953)	20,860	9,051	4,512,960
計入/(扣除自)當期損益	886,225	(4,931)	(147,641)	9,926	(16,269)	(324)	(64,428)	662,558
計入其他綜合收益	-	(13)	-	-	(4,416)	-	6,702	2,273
其他	-	-	-	-	1,725	-	-	1,725
於2019年6月30日(未經審計)	<u>4,493,122</u>	<u>150,393</u>	<u>540,222</u>	<u>86,831</u>	<u>(62,913)</u>	<u>20,536</u>	<u>(48,675)</u>	<u>5,179,516</u>
於2018年1月1日	2,252,805	103,844	591,731	110,709	106,186	21,510	34,377	3,221,162
計入/(扣除自)當期損益	1,354,092	(7,024)	96,132	(33,804)	(125,910)	(650)	(19,918)	1,262,918
計入其他綜合收益	-	58,517	-	-	(24,229)	-	(5,408)	28,880
於2018年12月31日(經審計)	<u>3,606,897</u>	<u>155,337</u>	<u>687,863</u>	<u>76,905</u>	<u>(43,953)</u>	<u>20,860</u>	<u>9,051</u>	<u>4,512,960</u>

## 合併財務報表附註(續)

2019年1月1日至6月30日止期間

(除另有註明外，以人民幣千元列示)

### 33. 其他負債

	2019年 6月30日 (未經審計)	2018年 12月31日 (經審計)
其他應付款項	4,767,918	5,908,972
遞延收入	756,070	624,453
稅金與其他應付稅項	470,182	395,132
應付股息	58,628	37,839
預計負債(1)	<u>347,324</u>	<u>307,619</u>
合計	<u><u>6,400,122</u></u>	<u><u>7,274,015</u></u>

(1) 預計負債

	附註	2019年 6月30日 (未經審計)	2018年 12月31日 (經審計)
信貸承諾預期信用損失準備	(i)	275,450	241,417
其他		<u>71,874</u>	<u>66,202</u>
		<u><u>347,324</u></u>	<u><u>307,619</u></u>

- (i) 於2019年6月30日及2018年12月31日，本集團因貸款承諾及財務擔保合同計提的信用減值損失準備主要於階段一。

## 合併財務報表附註(續)

2019年1月1日至6月30日止期間

(除另有註明外，以人民幣千元列示)

### 34. 股本

	股數 (以千股計)	金額
於2018年12月31日(經審計)	10,000,000	10,000,000
於2019年6月30日(未經審計)	<u>10,000,000</u>	<u>10,000,000</u>

### 35. 資本公積

本銀行按股份溢價發行股份，股份溢價在扣除直接發行成本(主要包括承銷費及專業費用)後計入資本公積；本銀行購買少數股東權益產生資本溢價，資本溢價為購買少數股東權益取得的長期股權投資與按照新增持股比例計算應享有子公司自合併日開始持續計算的淨資產份額之間的差額。

本銀行購買少數股東權益為權益交易，所支付任何對價的公允價值與相關應佔所收購子公司淨資產賬面價值的差額記錄為資本公積。

## 合併財務報表附註(續)

2019年1月1日至6月30日止期間

(除另有註明外，以人民幣千元列示)

### 36. 投資重估儲備

	總額	稅務影響	淨值
於2017年12月31日	(146,230)	36,557	(109,673)
會計政策變更的影響	<u>95,825</u>	<u>(23,956)</u>	<u>71,869</u>
2018年1月1日(重述)	(50,405)	12,601	(37,804)
本年公允價值變動損益			
於以公允價值計量且其變動計入其他綜合收益的 金融資產出售時重新分類到損益	198,575	(49,644)	148,931
於以公允價值計量且其變動計入其他綜合收益的 金融資產出售時不能重新分類到損益	<u>(80,025)</u>	<u>20,006</u>	<u>(60,019)</u>
於2018年12月31日(經審計)	<u>68,145</u>	<u>(17,037)</u>	<u>51,108</u>
2019年1月1日	68,145	(17,037)	51,108
本期公允價值變動損益			
於以公允價值計量且其變動計入其他綜合收益的 金融資產出售時重新分類到損益	(33,839)	8,460	(25,379)
於以公允價值計量且其變動計入其他綜合收益的 金融資產出售時不能重新分類到損益	<u>17,794</u>	<u>(4,449)</u>	<u>13,345</u>
於2019年6月30日(未經審計)	<u>52,100</u>	<u>(13,026)</u>	<u>39,074</u>

## 合併財務報表附註(續)

2019年1月1日至6月30日止期間

(除另有註明外，以人民幣千元列示)

### 37. 盈餘公積

根據中華人民共和國的相關法律，本銀行及子公司需按其淨利潤提取10%作為不可分配法定盈餘公積。當法定盈餘公積累計額達到股本的50%時，可以不再提取法定盈餘公積。

在提取法定盈餘公積後，經股東大會批准，本銀行可自行決定按企業會計準則所確定的淨利潤提取任意盈餘公積。經股東大會批准，本銀行提取的任意盈餘公積可用於彌補本銀行可能的虧損或轉增本銀行的資本。

### 38. 一般準備

本銀行及子公司須按財政部頒佈的《金融企業準備金計提管理辦法》(財金[2012]20號)的規定，在提取單項和組合預期信用損失的基礎上，於權益內設立及維持一般準備金用以彌補尚未識別的潛在預期信用損失。一般準備金應不低於政策界定的風險資產總額的1.5%。

截至2019年6月30日止六個月期間，本銀行根據中國監管要求提取人民幣約377百萬元(2018年6月30日止六個月期間：人民幣約1,351百萬元)作為一般準備。

## 合併財務報表附註(續)

2019年1月1日至6月30日止期間

(除另有註明外，以人民幣千元列示)

### 39. 現金和現金等價物

就合併現金流量表而言，現金和現金等價物包括原始期限在三個月以內的以下餘額：

	2019年 6月30日 (未經審計)	2018年 12月31日 (經審計)
現金	3,144,339	3,253,449
存放於中央銀行的超額準備金	19,863,322	13,254,423
存放同業及其他金融機構款項	6,636,453	6,280,011
拆放同業及其他金融機構款項	3,200,000	5,847,283
買入返售金融資產	4,845,812	6,002,271
合計	<u>37,689,926</u>	<u>34,637,437</u>

### 40. 分部分析

營運分部根據有關本集團構成的內部報告確認。董事會及相關管理委員會(主要營運決策者)會定期審閱該等報告，以為各分部分配資源及評估其表現。本集團主要在中國重慶市經營，主要客戶及非流動資產均位於中國重慶市。本集團主要營運決策者根據業務活動審查財務資訊，以便分配資源及評估表現。

根據中國企業適用的會計準則及財務法規，分部資產及負債和分部收入及業績均按照本集團的會計政策作為基礎計量。分部會計政策與用於編製合併財務報表的政策之間並無重大差異。

## 合併財務報表附註(續)

2019年1月1日至6月30日止期間

(除另有註明外，以人民幣千元列示)

### 40. 分部分析(續)

內部費用和轉讓定價乃參照市場利率釐定，並已於各分部的業績狀況中反映。內部費用和轉讓價格調整產生的利息收入和支出定義為分部間利息收入／支出。從協力廠商取得的利息收入和支出定義為外部利息收入／支出。

本集團並無任何佔本集團收入10%或以上的客戶。

分部收入、業績、資產及負債包含直接歸屬某一分部的項目，以及可按合理基準分配的項目。

截至2018年6月30日止六個月期間的「以公允價值計量且其變動計入其他綜合收益的金融資產終止確認產生的淨損益」和「以攤餘成本計量的金融資產終止確認產生的淨損益」計入營業收入列示。

#### 營運分部

本集團提供多元化的銀行及相關金融服務。本集團向客戶提供的產品和服務劃分為三個營運分部：

##### 公司銀行業務

公司銀行業務分部向公司類客戶、政府機構及金融機構提供金融產品和服務。這些產品和服務包括公司貸款、貿易融資、存款活動、金融租賃及其他各類公司仲介服務。

##### 個人銀行業務

個人銀行業務分部向個人客戶提供金融產品和服務。這些產品和服務包括個人貸款、存款產品、銀行卡業務、個人理財服務及其他各類個人仲介服務。

##### 金融市場業務

本集團的金融市場業務為其本身或代表客戶進行債務工具投資，以及進一步貨幣市場交易或回購交易。







## 合併財務報表附註(續)

2019年1月1日至6月30日止期間

(除另有註明外，以人民幣千元列示)

### 41. 關聯方交易

#### (1) 本集團的關聯方

本銀行董事認為下列股東為本集團的關聯方：

股東名稱	持有本銀行股份比例(%)	
	2019年 6月30日 (未經審計)	2018年 12月31日 (經審計)
重慶渝富資產經營管理集團有限公司	9.88	9.98
重慶市城市建設投資(集團)有限公司	7.97	7.87
重慶交通旅遊投資集團有限公司	5.89	5.89
隆鑫控股有限公司	5.70	5.70
重慶財信企業集團有限公司	4.43	4.43
北京九鼎房地產開發有限責任公司	3.00	3.00
廈門市高鑫泓股權投資有限公司	2.00	2.00
重慶業瑞房地產開發有限公司	1.50	1.50

其他關聯方包括關鍵管理人員及其關係密切的家庭成員；關鍵管理人員及其關係密切的家庭成員直接或者間接控制的、或者擔任董事、高級管理人員的企業；持本銀行5%以上(含5%)股份的股東、或持有資本總額或股份總額不足5%但對商業銀行經營管理有重大影響的股東的關聯企業等；在過去12個月內或者根據相關協定安排在未來12個月內，存在上述情形之一的自然人或者法人。

## 合併財務報表附註(續)

2019年1月1日至6月30日止期間

(除另有註明外，以人民幣千元列示)

### 41. 關聯方交易(續)

#### (2) 關聯方交易

截至2019年6月30日止六個月期間，本集團與關聯方訂立以下重大交易：

	利息收入		利息支出	
	6月30日止六個月期間		6月30日止六個月期間	
	2019年 (未經審計)	2018年 (未經審計)	2019年 (未經審計)	2018年 (未經審計)
本銀行股東	187,219	219,578	10,031	11,067
其他關聯方	270,781	276,064	11,094	7,507
合計	<u>458,000</u>	<u>495,642</u>	<u>21,125</u>	<u>18,574</u>

於各報告期末，本集團與關聯方有以下重大未償還結餘：

	發放給關聯方的 貸款及墊款		來自關聯方的 客戶存款	
	2019年 6月30日 (未經審計)	2018年 12月31日 (經審計)	2019年 6月30日 (未經審計)	2018年 12月31日 (經審計)
	本銀行股東	7,677,068	7,656,633	1,674,603
其他關聯方	10,889,085	8,902,411	3,890,469	2,293,958
合計	<u>18,566,153</u>	<u>16,559,044</u>	<u>5,565,072</u>	<u>3,806,470</u>

	關聯方擔保	
	2019年 6月30日 (未經審計)	2018年 12月31日 (經審計)
	其他關聯方	<u>8,292,449</u>

本集團與關聯方的交易均以市場價格為定價基礎，按正常業務程式進行，或按本銀行的合同約定進行處理，並視交易類型及交易內容由相應決策機構審批。本集團採用預期信用損失模型進行減值評估，關聯方投資減值計提政策與一般投資計提政策一致。

## 合併財務報表附註(續)

2019年1月1日至6月30日止期間

(除另有註明外，以人民幣千元列示)

### 41. 關聯方交易(續)

#### (3) 本銀行與子公司之間的交易

本銀行與子公司之間存在各種關聯交易。交易均以市場價格為定價基礎，按正常業務程式進行，或按本銀行的合同約定進行處理，並視交易類型及交易內容由相應決策機構審批。

截至2019年6月30日止六個月期間及2018年度，本銀行與子公司開展的交易包括存放同業、同業存放、拆出資金及債券投資等業務。

於2019年6月30日，本銀行存放子公司款項餘額為人民幣200百萬元(2018年12月31日：人民幣95百萬元)，子公司存放本銀行款項餘額為人民幣657百萬元(2018年12月31日：人民幣674百萬元)，本銀行拆放子公司款項餘額為人民幣3,550百萬元(2018年12月31日：人民幣3,360百萬元)，本銀行購買子公司發行債券餘額為人民幣100百萬元(2018年12月31日：無)。

截至2019年6月30日止六個月期間，本銀行與子公司交易相應的利息收入為人民幣78百萬元(2018年6月30日止六個月期間：人民幣114百萬元)，利息支出為人民幣8百萬元(2018年6月30日止六個月期間：人民幣0.9百萬元)。

## 合併財務報表附註(續)

2019年1月1日至6月30日止期間

(除另有註明外，以人民幣千元列示)

### 41. 關聯方交易(續)

#### (4) 關鍵管理人員

關鍵管理人員是指在本集團內有權利並負責計劃、指揮和控制本銀行或本集團活動的人員。

本年度，董事和其他關鍵管理人員的薪酬如下：

	6月30日止六個月期間	
	2019年 (未經審計)	2018年 (未經審計)
基本工資、獎金及津貼	5,067	1,140
退休計劃供款	460	378
袍金	—	—
小計	<u>5,527</u>	<u>1,518</u>

根據國家有關部門的規定，該等關鍵人員的2019年6月30日止六個月期間的薪酬總額尚未最終確定，但本集團管理層預計最終確認的薪酬差額不會對本集團2019年6月30日止六個月期間的合併財務報表產生重大影響。目前披露薪酬僅為當前已支付金額，實際薪酬總額將待本銀行確認並獲得批准之後再行披露。

截至2019年6月30日止六個月期間向本集團關鍵管理人員及他們的家屬提供的貸款金額及利息收入均不重大。

## 合併財務報表附註(續)

2019年1月1日至6月30日止期間

(除另有註明外，以人民幣千元列示)

### 42. 結構化主體

#### (1) 本集團管理的未納入合併範圍內的結構化主體

本集團管理的未納入合併範圍的結構化主體主要包括本集團為發行和銷售理財產品而成立的集合投資主體(「理財業務主體」)，本集團未對此等理財產品(「非保本理財產品」)的本金和收益提供任何承諾。理財業務主體主要投資於貨幣市場工具、債券等固定收益類資產。作為這些產品的管理人，本集團代理客戶將募集到的理財資金根據產品合同的約定投入相關基礎資產，根據產品運作情況分配收益給投資者。與收益相關的可變回報並不重大的非保本理財產品，本集團未納入合併範圍。

於2019年6月30日和2018年12月31日，本集團管理的未到期非保本理財產品整體規模分別為人民幣126,943百萬元和110,038百萬元。本集團於非保本型理財產品中獲得的利益主要為手續費及佣金淨收入，截至2019年6月30日止六個月期間為人民幣696百萬元(2018年6月30日止六個月期間：人民幣495百萬元)。

截至2019年6月30日止六個月期間和2018年度，本集團與理財業務主體或任一參與方之間不存在由於上述理財產品導致的，增加本集團風險或減少本集團利益的協議性流動性安排、擔保或其他承諾，亦不存在本集團優先於他方承擔理財產品損失的條款。截至2019年6月30日止六個月期間和2018年度，本集團發行的非保本理財產品對本集團利益未造成損失，也未遇到財務困難。

## 合併財務報表附註(續)

2019年1月1日至6月30日止期間

(除另有註明外，以人民幣千元列示)

### 42. 結構化主體(續)

#### (2) 本集團持有投資的其他未納入合併範圍的結構化主體

為了更好地運用資金獲取收益，本集團投資於部分其他機構發行或管理的未納入合併範圍的結構化主體，並記錄了其產生的交易利得或損失以及利息收入。於2019年6月30日及2018年12月31日，本集團由於持有以上未納入合併範圍的結構化主體而產生的最大損失風險敞口涉及金額見下表。

	2019年6月30日(未經審計)	
	以公允價值計量且其變動計入當期損益的金融資產	以攤餘成本計量的金融資產
銀行理財產品	17,612,503	—
資產支持證券	28,023	6,944,508
信託受益權	—	32,603,168
合計	<u>17,640,526</u>	<u>39,547,676</u>
	2018年12月31日(經審計)	
	以公允價值計量且其變動計入當期損益的金融資產	以攤餘成本計量的金融資產
銀行理財產品	9,818,435	—
資產支持證券	29,856	8,557,213
信託受益權	—	31,884,245
合計	<u>9,848,291</u>	<u>40,441,458</u>

上述本集團持有投資的未納入合併範圍的結構化主體的總體規模無公開可獲得的市場信息。

## 合併財務報表附註(續)

2019年1月1日至6月30日止期間

(除另有註明外，以人民幣千元列示)

### 42. 結構化主體(續)

#### (3) 納入合併範圍的結構化主體

本集團發行及管理的納入合併範圍的結構化主體主要包括本集團發行的保本型理財產品及滿足控制條件的部分非保本型理財產品。截至2019年6月30日止六個月期間及2018年度，本集團未向此類理財產品提供財務支援。於2019年6月30日及2018年12月31日，本集團無納入合併範圍的非保本型理財產品。

### 43. 或有債務及承諾

#### 法律訴訟

本集團因其正常業務營運而作為被告牽涉若干訴訟。於2019年6月30日，本集團根據法院判決或法律顧問的建議作出人民幣1.39百萬元(2018年12月31日：人民幣2.48百萬元)的撥備。根據法律意見，本集團董事認為該等訴訟的最終結果不會對本集團的財務狀況或營運造成重大影響。

#### 資本承諾

	2019年 6月30日 (未經審計)	2018年 12月31日 (經審計)
已簽訂但未履行的合同	<u>443,128</u>	<u>205,382</u>



## 合併財務報表附註(續)

2019年1月1日至6月30日止期間

(除另有註明外，以人民幣千元列示)

### 43. 或有債務及承諾(續)

#### 信貸承諾

	2019年 6月30日 (未經審計)	2018年 12月31日 (經審計)
銀行承兌匯票	9,587,380	9,629,490
未使用的信用卡額度	14,256,253	12,186,388
保函	8,098,731	5,241,007
已開具的信用證	2,792,928	1,109,774
合計	<u>34,735,292</u>	<u>28,166,659</u>

信貸承諾代表向客戶提供的一般授信額度。該等授信額度可能以貸款及墊款方式或通過發行信用函、承兌或發出保函提取。

本集團向特定客戶提供信貸承諾。本集團董事認為該等信貸承諾是有條件的、可撤銷的，故不包含於上述信貸承諾披露中。

#### 按信用風險加權計算的信貸承諾金額

	2019年 6月30日 (未經審計)	2018年 12月31日 (經審計)
信貸承諾	<u>16,408,109</u>	<u>13,500,156</u>

按信用風險加權計算的信貸承諾是根據中國銀保監會頒佈的指引計算，取決於(其中包括)交易對手的信用能力和到期期限。或有債務及信貸承諾採用的風險權重介於0%至100%不等。

## 合併財務報表附註(續)

2019年1月1日至6月30日止期間

(除另有註明外，以人民幣千元列示)

### 43. 或有債務及承諾(續)

#### 經營租賃承諾

於各報告期末，本集團作為承租人有如下固定租期及租金的不可撤銷經營租賃承擔：

	2018年 12月31日 (經審計)
一年以內	74,141
一至二年	45,969
二至三年	24,005
三至四年	13,056
四至五年	9,009
五年以上	37,570
合計	<u>203,750</u>

#### 抵押品

作為抵押品的資產

本集團部分資產被用作賣出回購業務和向央行借款業務的質押物，抵質押品的資產賬面價值如下：

	2019年 6月30日 (未經審計)	2018年 12月31日 (經審計)
債券	47,322,432	48,662,226
票據	1,645,226	3,649,451
貸款及貸款	2,329,754	2,488,000
合計	<u>51,297,412</u>	<u>54,799,677</u>

收到的抵押品

本集團在相關買入返售業務中接受了債券作為抵質押物。於2019年6月30日和2018年12月31日，本集團所接受的抵押物未出售或再次對外質押。

## 合併財務報表附註(續)

2019年1月1日至6月30日止期間

(除另有註明外，以人民幣千元列示)

### 44. 金融資產轉移

#### (1) 賣出回購金融資產

在日常經營活動中，本集團與某些對手方簽訂賣出回購合約。於2019年6月30日，本集團向對手方賣出的債券分類為以攤餘成本計量的金融資產的賬面價值為人民幣12,375百萬元(2018年12月31日：人民幣2,420百萬元)。本集團向對手方出售的票據的賬面價值為人民幣1,645百萬元(2018年12月31日：3,649百萬元)。本集團同時與對手方約定在未來特定日期以約定價格回購該等債券以及票據。於2019年6月30日，本集團出售該等債券以及票據收到的款項金額為人民幣13,702百萬元(2018年12月31日：5,921百萬元)，於「賣出回購金融資產款項」科目核算(請見附註28)。

合約中明確規定，在合約期限內本銀行並未向對手方轉移該等債券及票據的法定所有權。但在合約期限內，本集團不可再次出售或對外抵押該等債券，除非雙方另有約定。由於本集團保留了債券所有權上幾乎所有的風險和報酬，本集團並未在資產負債表中終止確認上述債券，但將其認定為向對手方借款的質押物。

#### (2) 轉貼現

於2019年6月30日和2018年12月31日，本集團賣斷轉貼現業務滿足金融資產終止確認條件，且尚未到期的賣斷轉貼現餘額分別為1,029百萬元和4,170百萬元。

## 合併財務報表附註(續)

2019年1月1日至6月30日止期間

(除另有註明外，以人民幣千元列示)

### 44. 金融資產轉移(續)

#### (3) 資產證券化

在資產證券化交易中，本集團將資產出售給特殊目的信託，再由特殊目的信託向投資者發行資產支持證券。本集團在該等業務中可能會持有部分資產支援證券，從而對所轉讓信貸資產保留了部分風險和報酬。本集團會按照風險和報酬的保留程度，分析判斷是否終止確認相關信貸資產。

於2019年6月30日，本集團未到期的已轉讓信貸資產本金餘額為人民幣199百萬元(2018年12月31日：568百萬元)，本集團已終止確認相關信貸資產。本集團在上述資產支持證券中持有的份額於2019年6月30日的賬面價值為人民幣31百萬元(2018年12月31日：人民幣44百萬元)，其最大損失敞口與賬面價值相若。

#### (4) 信貸資產轉讓

截至2019年6月30日止六個月期間，本集團無通過向第三方轉讓處置不良貸款(2018年度：人民幣1,469百萬元)。本集團按照風險和報酬的保留程度，分析判斷是否終止確認相關信貸資產，經評估本集團已終止確認相關信貸資產。

#### (5) 證券借出交易

完全未終止確認的已轉讓金融資產主要為證券借出交易中借出的證券，此種交易下交易對手在本集團無任何違約的情況下，可以將上述證券出售或再次用於擔保，但同時需承擔在協議規定的到期日將上述證券歸還於本集團的義務。對於上述交易，本集團認為本集團保留了相關證券的絕大部分風險和報酬，故未對相關證券進行終止確認。截至2019年6月30日，本集團及本行的證券借出交易賬面價值餘額為11,420百萬元(2018年12月31日：人民幣4,550百萬元)。

## 合併財務報表附註(續)

2019年1月1日至6月30日止期間

(除另有註明外，以人民幣千元列示)

### 45. 金融風險管理

#### (1) 概述

本集團主要風險管理為維持風險處於可接受的參數範圍，以及滿足監管規定。

本集團通過制定風險管理政策，設定風險控制，以及通過相關的最新資訊系統來識別、分析、監控和報告風險情況。本集團還會定期複核風險管理政策及系統，以反映市場、產品及行業最佳做法的變化。

本集團面臨的風險主要包括信用風險、市場風險及流動性風險等。其中，市場風險包括匯率風險、利率風險和其他價格風險。本集團管理並監控該等風險，確保及時有效地實施適當措施。

#### (2) 風險管理框架

本銀行董事會下設風險管理委員會。風險管理委員會負責制定本集團及本銀行的整體風險管理及內部控制策略，監控信用風險、市場風險、流動性風險及操作風險，定期評估整體風險情況、風險承受能力及管理能力，就本集團及本銀行的風險管理及內部控制作出推薦意見及建議。

遵照風險管理委員會制定的風險管理策略，本集團的風險管理部制定及實施相關風險管理政策及程式，以監控本集團金融工具造成的風險。

截至2019年6月30日，本集團的金融風險管理框架風險管理政策及流程較編製本集團截至2018年12月31日止年度合併財務報表時沒有發生重大變化。

## 合併財務報表附註(續)

2019年1月1日至6月30日止期間

(除另有註明外，以人民幣千元列示)

### 46. 金融工具的公允價值

#### 以持續性基礎計量的金融資產及金融負債的公允價值

於報告期末，本集團部分金融資產與金融負債以公允價值計量。下述列示了該等金融資產與金融負債的公允價值確定方法(主要為採用的估值方法及參數值)，以及按照參數值的可觀察程度確定的公允價值層級(第一層級到第三層級)：

- 第一層級：指公允價值來自活躍市場上可確認資產或負債標價(未經調整)的金融工具。
- 第二層級：指公允價值的計算來自第一層級不包括的並非金融資產或負債可觀察的可直接(即價格)或間接(即來自價格)取得標價的參數值的金融工具。
- 第三層級：指運用含有不能根據可觀察市場數據(不可觀察參數值)確定的資產或負債的參數值的估值技術確定其公允價值。

在估計資產與負債的公允價值時，本集團在可行的範圍內採用可直接觀察的市場數據，如於交易所上市的股權之市場價格。在第一層級參數值不可獲取時，其他金融資產和金融負債的公允價值根據公認定價模型，包括在可行的範圍內採用對類似工具可觀察當前市場交易價格按照折現現金流使用分析而確定。

本集團採用的估值技術主要是金融工具現金流折現模型。現金流折現模型中採用的主要參數包括交易價格、利率以及對手方信用風險溢價。若模型中採用的上述參數均實質上基於可觀察的市場數據且(或)可從活躍公開市場中取得，則該等金融工具分類為第二層級。

## 合併財務報表附註(續)

2019年1月1日至6月30日止期間

(除另有註明外，以人民幣千元列示)

### 46. 金融工具的公允價值(續)

#### 以持續性基礎計量的金融資產及金融負債的公允價值(續)

於2019年6月30日及2018年12月31日，在中國銀行間債券市場上交易的債券分類為第二層級。該等債券的公允價值由中央國債登記結算有限責任公司提供，並採用收益法下折現現金流方法確定，選用相關債券的利率收益率曲線作為公允價值計量的關鍵參數。

	第一層級	第二層級	第三層級	合計
<b>2019年6月30日(未經審計)</b>				
以公允價值計量且其變動計入當期損益的金融資產				
— 債券發行方：				
公共機構及准政府	—	412,409	—	412,409
金融機構	—	3,560,299	28,023	3,588,322
公司債券	—	161,350	—	161,350
— 銀行理財產品	—	—	17,612,503	17,612,503
以公允價值計量且其變動計入其他綜合收益的金融資產				
— 屬於下列行業的企業發行的				
上市股權：				
金融機構	—	33,626	—	33,626
其他機構	—	581,430	—	581,430
— 屬於下列行業的企業的非上市股權：				
金融機構	—	—	8,000	8,000
— 債券發行方：				
公司	—	1,500,117	—	1,500,117
客戶貸款及墊款				
以公允價值計量且其變動計入其他綜合收益的貸款及墊款賬面價值				
	—	—	18,659,091	18,659,091
衍生金融工具				
— 衍生金融資產	—	105,535	—	105,535
— 衍生金融負債	—	117,337	—	117,337

## 合併財務報表附註(續)

2019年1月1日至6月30日止期間

(除另有註明外，以人民幣千元列示)

### 46. 金融工具的公允價值(續)

#### 以持續性基礎計量的金融資產及金融負債的公允價值(續)

	第一層級	第二層級	第三層級	合計
2018年12月31日(經審計)				
以公允價值計量且其變動計入當期損益的金融資產				
— 債券發行方：				
公共機構及准政府	—	404,062	—	404,062
金融機構	—	4,235,279	29,856	4,265,135
公司債券	—	606,886	—	606,886
— 銀行理財產品	—	—	9,818,435	9,818,435
以公允價值計量且其變動計入其他綜合收益的金融資產				
— 屬於下列行業的企業發行的上市股權：				
金融機構	—	47,690	—	47,690
其他機構	—	560,685	—	560,685
— 屬於下列行業的企業的非上市股權：				
金融機構	—	—	8,000	8,000
— 債券發行方：				
公司債券	—	6,238,482	—	6,238,482
債權融資計劃	—	—	858,257	858,257
客戶貸款及墊款				
以公允價值計量且其變動計入其他綜合收益的客戶貸款及墊款				
	—	—	20,192,651	20,192,651
衍生金融工具				
— 衍生金融資產	—	93,990	—	93,990
— 衍生金融負債	—	83,907	—	83,907

截至2019年6月30日止六個月期間和2018年度，金融資產及負債在各層級之間無重大轉移。



## 合併財務報表附註(續)

2019年1月1日至6月30日止期間

(除另有註明外，以人民幣千元列示)

### 46. 金融工具的公允價值(續)

#### 以持續性基礎計量的公允價值層級第三層級的每類金融工具的變動

	2019年6月30日止六個月期間(未經審計)		
	以公允價值計量 且其變動計入 當期損益的 金融資產	以公允價值計量 且其變動計入 其他綜合收益 的金融資產	客戶貸款和墊款
2019年1月1日	9,848,291	866,257	20,192,651
利得或損失總額：	(92,765)	—	5,760
購買	13,985,000	—	48,805,729
出售及結算	(6,100,000)	(858,257)	(50,345,049)
2019年6月30日	<u>17,640,526</u>	<u>8,000</u>	<u>18,659,091</u>
	2018年度(經審計)		
	以公允價值計量 且其變動計入 當期損益的 金融資產	以公允價值計量 且其變動計入 其他綜合收益 的金融資產	客戶貸款和墊款
2018年1月1日	145,680,259	787,252	10,020,879
利得或損失總額：	323,737	(26,376)	21,550
購買	9,500,000	109,000	32,452,933
出售及結算	(145,655,705)	(3,619)	(22,302,711)
2018年12月31日	<u>9,848,291</u>	<u>866,257</u>	<u>20,192,651</u>

## 合併財務報表附註(續)

2019年1月1日至6月30日止期間

(除另有註明外，以人民幣千元列示)

### 46. 金融工具的公允價值(續)

#### 以非持續性基礎計量的金融資產及金融負債的公允價值

下表列示了於簡要合併財務狀況表內未按公允價值列示的該等金融資產及負債的賬面價值及公允價值。賬面價值與公允價值相若的金融資產及負債，例如：存放中央銀行款項、買入返售金融資產、存放同業及其他金融機構款項、拆放同業及其他金融機構款項、客戶貸款及墊款、向中央銀行借款、同業及其他金融機構存款、拆入資金、客戶存款及賣出回購金融資產款項並不包括於下表中。

	2019年6月30日(未經審計)		2018年12月31日(經審計)	
	賬面價值	公允價值	賬面價值	公允價值
金融資產				
買入返售金融資產	4,845,347	4,847,420	6,000,733	6,006,247
按攤餘成本計量的金融資產	317,510,112	323,531,008	289,564,720	293,751,825
合計	<u>322,355,459</u>	<u>328,378,428</u>	<u>295,565,453</u>	<u>299,758,072</u>
金融負債				
已發行債券	162,185,898	160,000,486	159,609,417	155,359,028
合計	<u>162,185,898</u>	<u>160,000,486</u>	<u>159,609,417</u>	<u>155,359,028</u>

本集團採用第二層級確定已發行債券的公允價值，採用第二或第三層級確定以攤餘成本計量的金融資產的公允價值。

### 47. 財務報表日後事項

本集團及本銀行無重大的財務報表日後事項。

## 未經審計補充財務資料

2019年1月1日至6月30日止期間

(除另有註明外，金額單位均為人民幣百萬元)

### 流動性比率(以百分比列示)

#### 本集團

	2019年 6月30日	2018年 12月31日
人民幣流動資產與人民幣流動負債比率	<u>59.18</u>	<u>51.71</u>

### 流動性覆蓋率

#### 本集團

	2019年 6月30日	2018年 12月31日
流動性覆蓋率(以百分比列示)	<u>234.55</u>	<u>207.66</u>

## 未經審計補充財務資料(續)

2019年1月1日至6月30日止期間

(除另有註明外，金額單位均為人民幣百萬元)

### 貨幣集中度

#### 本集團

	等值人民幣			總計
	美元	港元	其他	
於2019年6月30日				
現貨資產	10,629.1	115.2	2,029.5	12,773.8
現貨負債	(9,145.0)	(183.2)	(22.1)	(9,350.3)
遠期購置	1,846.3	—	—	1,846.3
遠期沽售	(3,307.2)	—	(1,843.3)	(5,150.5)
淨長倉	<u>23.2</u>	<u>(68.0)</u>	<u>164.1</u>	<u>119.3</u>

	等值人民幣			總計
	美元	港元	其他	
於2018年12月31日				
現貨資產	7,801.7	109.5	158.0	8,069.2
現貨負債	(7,128.5)	(181.0)	(20.2)	(7,329.7)
遠期購置	1,494.1	—	—	1,494.1
遠期沽售	(1,878.9)	—	—	(1,878.9)
淨長倉	<u>288.4</u>	<u>(71.5)</u>	<u>137.8</u>	<u>354.7</u>

## 未經審計補充財務資料(續)

2019年1月1日至6月30日止期間

(除另有註明外，金額單位均為人民幣百萬元)

### 國際債權

本集團主要在中國內地經營業務，國際債權包括向中國內地以外的對手方提出的債權以及中國內地的外幣債權。

國際債權主要包括存放中央銀行款項、存放同業及其他金融機構款項、拆放同業及其他金融機構款項、客戶貸款及墊款。

國際債權已按不同國家或地區予以披露。在考慮了風險轉讓因素的基礎上凡達到國際債權總額10%的國家或地區須分別列示。風險轉讓是指債務人的債務擔保是由另一國家的對手方出具，或債務由某一銀行的海外分行承擔，而其總行設在另一國家的情況。

	銀行及其他 金融機構	非銀行 私人機構	金額
於2019年6月30日			
亞太區(不包括中國內地)	9,051.5	3,573.6	12,625.1
—其中：香港應佔部分	264.1	—	264.1
北美	347.0	—	347.0
歐洲	146.3	—	146.3
合計	<u>9,544.8</u>	<u>3,573.6</u>	<u>13,118.4</u>
於2018年12月31日			
亞太區(不包括中國內地)	4,571.2	3,230.6	7,801.8
—其中：香港應佔部分	38.6	—	38.6
北美	304.2	—	304.2
歐洲	104.0	—	104.0
合計	<u>4,979.4</u>	<u>3,230.6</u>	<u>8,210.0</u>

## 未經審計補充財務資料(續)

2019年1月1日至6月30日止期間

(除另有註明外，金額單位均為人民幣百萬元)

### 地區分部

按地區分部編製資料時，營業收入總額根據獲得收益的支行所處位置予以分配。下表載列於所示期間縣域支行及主城支行應佔營業收入總額。

	2019年6月30日止六個月期間			2018年6月30日止六個月期間		
	縣域 <sup>(1)</sup>	主城	合計	縣域 <sup>(1)</sup>	主城	合計
淨利息收入	1,701.8	9,783.9	11,485.7	2,038.0	6,913.7	8,951.7
手續費及佣金淨收入	625.8	701.7	1,327.5	498.0	616.3	1,114.3
交易淨損益	—	319.9	319.9	—	3,034.9	3,034.9
其他業務淨損益	25.1	34.2	59.3	25.8	134.8	160.6
以公允價值計量且其變動計入 其他綜合收益的金融資產 終止確認產生的淨損益	—	—	—	—	(1.7)	(1.7)
以攤餘成本計量的金融資產終 止確認產生的淨損益	—	77.7	77.7	—	2.7	2.7
營業收入總額	2,352.7	10,917.4	13,270.1	2,561.8	10,700.7	13,262.5
內部轉移收支	3,898.6	(3,898.6)	—	3,772.7	(3,772.7)	—
調整後的收益	<u>6,251.3</u>	<u>7,018.8</u>	<u>13,270.1</u>	<u>6,334.5</u>	<u>6,928.0</u>	<u>13,262.5</u>

(1) 縣域是指重慶市除主城以外的地區。縣域也包括十二家村鎮銀行子公司及曲靖分行的資訊。

## 未經審計補充財務資料(續)

2019年1月1日至6月30日止期間

(除另有註明外，金額單位均為人民幣百萬元)

### 地區分部摘要

(以百分比列示)	2019年6月30日		2018年12月31日	
	縣域	主城	縣域	主城
存款	68.18	31.82	68.61	31.39
貸款	46.93	53.07	46.12	53.88
資產	47.58	52.42	47.94	52.06
貸存比	<u>41.84</u>	<u>101.39</u>	<u>41.58</u>	<u>106.16</u>

(以百分比列示)	2019年6月30日止 六個月期間		2018年6月30日止 六個月期間	
	縣域	主城	縣域	主城
年化平均總資產回報率	1.14	1.26	1.06	1.10
手續費及佣金淨收入佔營業收入比率	10.01	10.00	7.86	8.90
成本收入比率	<u>20.40</u>	<u>22.89</u>	<u>31.88</u>	<u>24.57</u>

# 組織架構圖

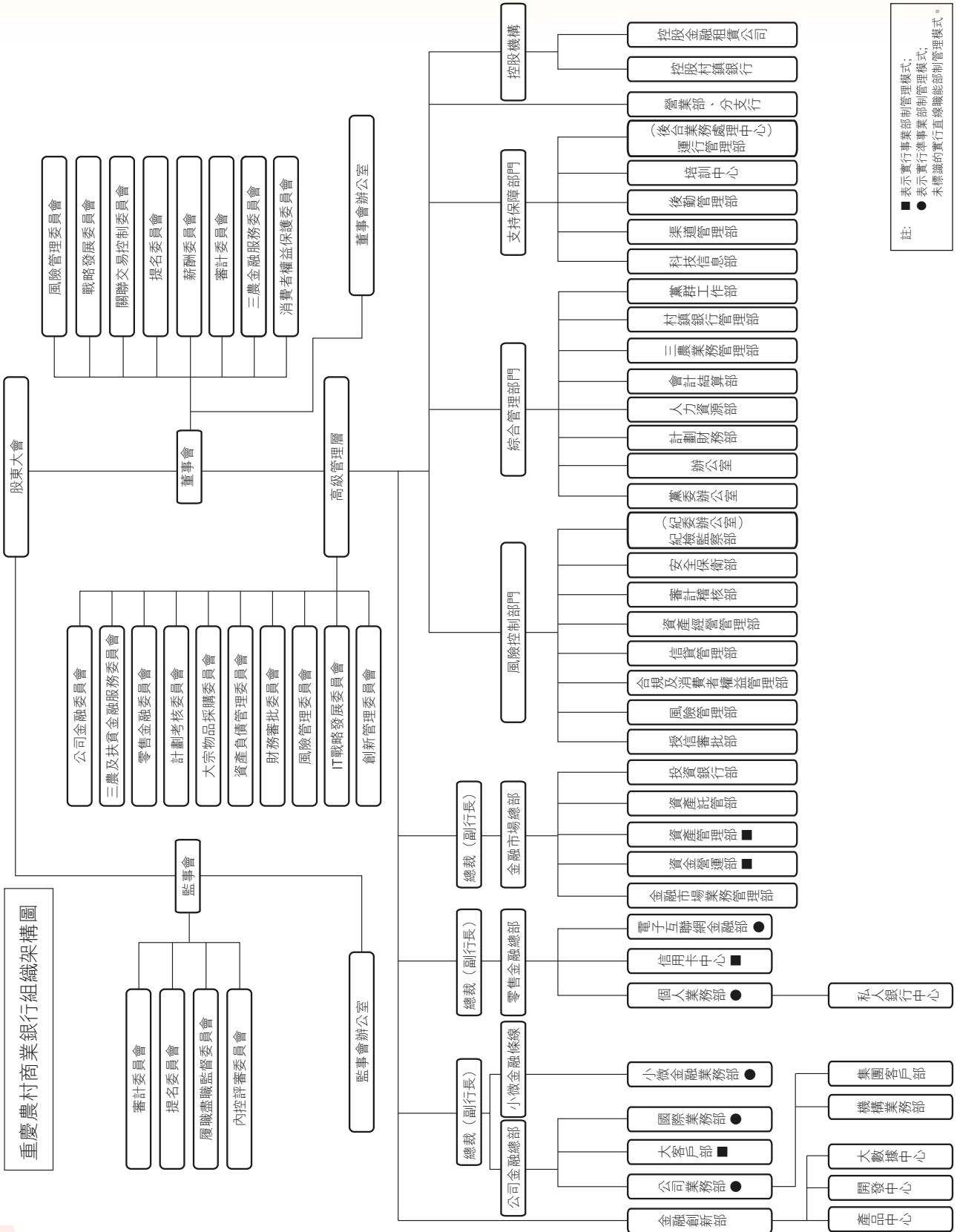



在本報告中，除非文義另有所指外，下列詞語具有如下涵義。

「公司章程」	重慶農村商業銀行股份有限公司章程，經不時修訂
「本行」、「我行」	重慶農村商業銀行股份有限公司
「董事會」	本行的董事會
「監事會」	本行的監事會
「中國銀保監會」	中國銀行保險監督管理委員會
「中國銀監會」	原中國銀行業監督管理委員會
「中國銀行業監督管理機構」	中國銀行保險監督管理委員會及其派出機構
「中國證監會」	中國證券監督管理委員會
「董事」	本行的董事
「內資股」	本行在中國發行的每股面值人民幣1.00元的普通股
「ETC」	不停車電子收費系統
「本集團」	重慶農村商業銀行股份有限公司及所屬子公司
「港元」	港元，香港法定貨幣
「香港」	中國香港特別行政區
「香港聯交所」	香港聯合交易所有限公司
「IFRS 9」	《國際財務報告準則第9號：金融工具》

## 釋義

「上市規則」	香港聯合交易所有限公司證券上市規則
「央行」、「中央銀行」、 「人民銀行」	中國人民銀行
「POS」	銷售終端
「中國」	中華人民共和國
「報告期」	2019年1月1日至2019年6月30日止六個月期間
「人民幣」	人民幣，中國法定貨幣
「農商行」	農村商業銀行
「三農」	農業、農村和農民
「《證券及期貨條例》」	香港法例第571章證券及期貨條例
「新加坡元」	新加坡元，新加坡法定貨幣
「股東」	本行股東
「三化」	本行未來發展戰略，即經營特色化、管理精細化、打造良好的企業文化
「兩高一剩」	高污染、高能耗和產能過剩的行業
「UI」	用戶界面
「美元」	美元，美利堅合眾國法定貨幣
「村鎮銀行」	經中國銀行業監督管理機構批准，於農村地區註冊成立的為當地農戶或企業提供服務的銀行機構
「元」	人民幣元



重慶農村商業銀行  
CHONGQING RURAL COMMERCIAL BANK

地址：中國重慶市江北區金沙門路36號

郵編：400023

[www.cqrcb.com](http://www.cqrcb.com)